ДЕРБЕНТСКИЕ ИЗВЕСТИЯ

РАЙОННАЯ ОБЩЕСТВЕННО-ПОЛИТИЧЕСКАЯ ГАЗЕТА

12+

№№1-5 (10141) *ВТОРНИК, 10* ЯНВАРЯ 2017 года

Учредитель: администрация МР «Дербентский район»

СОБРАНИЕ ДЕПУТАТОВ МР «ДЕРБЕНТСКИЙ РАЙОН»

РЕШЕНИЕ

28 декабря 2016 г. № 4/1

О районном бюджете МР «Дербентский район» на 2017 год и плановый период 2018 и 2019 годов

Статья 1. Основные характеристики районного бюджета МР «Дербентский район» на 2017 год и на плановый период 2018 и 2019 годов

1. Утвердить основные характеристики районного бюджета МР «Дербентский район» на 2017 год, определенные исходя из прогнозируемого объема валового регионального продукта в размере 9,3 млрд. рублей:

- прогнозируемый общий объем доходов районного бюджета МР «Дербентский район» в сумме 1129613,035 тыс. рублей, в том числе объем межбюджетных трансфертов, получаемых из республиканского бюджета в сумме 845141,835 тыс. рублей;

- общий объем расходов районного бюджета МР «Дербентский район» в сумме 1129613,035 тыс. рублей;

- верхний предел муниципального внутреннего долга МР «Дербентский район» на 1 января 2018 года в сумме 9820,5 тыс. рублей, в том числе муниципальные гарантии МР «Дербентский район» в сумме 9820,5 тыс. рублей;

- предельный объем расходов на обслуживание муниципального долга МР «Дербентский район» в сумме 0 рублей;

- дефицит районного бюджета МР «Дербентский район» в сумме 0 рублей.

2. Утвердить источники финансирования дефицита районного бюджета МР «Дербентский район» на 2017 год и плановый период 2018 и 2019 годов согласно приложению № 1 к настоящему Решению.

3. Утвердить основные характеристики районного бюджета МР «Дербентский район» на 2018 год и на 2019 год, определенные исходя из прогнозируемого объема валового регионального продукта в размере 9,8 млрд. рублей на 2018 год, и 10,1 млрд. рублей на 2019 год:

- прогнозируемый общий объем доходов районного бюджета МР «Дербентский район» на 2018 год в сумме 1086871,871 тыс. рублей, в том числе объем межбюджетных трансфертов, получаемых из республиканского бюджета в сумме 906085,671 тыс. рублей, и на 2019 год в сумме 1081125,871 тыс. рублей, в том числе объем межбюджетных трансфертов, получаемых из республиканского бюджета в сумме 900339,671 тыс. рублей;

- общий объем расходов районного бюджета МР «Дербентский район» на 2018 год в сумме 1086871,871 тыс. рублей, в том числе условно утвержденные расходы в сумме 906085,671 тыс. рублей, и на 2019 год в сумме 1081125,871 тыс. рублей, в том числе условно утвержденные расходы в сумме 900339,671 тыс. рублей;

- верхний предел муниципального внутреннего долга МР «Дербентский район» на 1 января 2019 года в сумме 8148,6 тыс. рублей, в том числе муниципальные гарантии МР «Дербентский район» в сумме 8148,6 тыс. рублей, и на 1 января 2020 года в сумме 6500,7 тыс. рублей, в том числе муниципальные гарантии МР «Дербентский район» в сумме 6500,7 тыс. рублей;

- предусмотреть средства на осуществление расходов по погашению муниципального внутреннего долга МР «Дербентский район» в 2018 году в сумме 0 рублей, на 2019 год – 0 рублей, в том числе на погашение муниципальных гарантий 0 рублей;

- дефицит районного бюджета МР «Дербентский район» на 2018 год в сумме 0 рублей и на 2019 год дефицит в сумме 0 рублей.

4. Утвердить резервный фонд администрации муниципального района «Дербентский район» на 2017 год в объеме 1000,0 тыс. рублей, в том числе на ликвидацию и предупреждение стихийных бедствий – 500,0 тыс. рублей.

5. Утвердить перечень главных администраторов источников внутреннего финансирования дефицита районного бюджета МР «Дербентский район» согласно приложению № 2 к настоящему Решению.

Статья 2. Доходы бюджета муниципального района на 2017 год и на плановый период 2018 и 2019 годов

1. Доходы бюджета муниципального района формируются в соответствии с действующим законодательством за счет федеральных, региональных и местных налогов и сборов по нормативам, установленным законодательными актами Российской Федерации, Республики Дагестан и настоящим Решением.

2. Установить дополнительный норматив зачисления налога на доходы физических лиц в бюджет муниципального района в размере 49 процентов, УСН – 100%.

3. Установить, что 1-процентные отчисления от прибыли муниципальных унитарных сельскохозяйственных предприятий МР «Дербентский район», остающейся в распоряжении предприятия после уплаты налогов и иных обязательных платежей в бюджет, зачисляются в доходы районного бюджета МР «Дербентский район».

4. Установить, что задолженность и перерасчеты в районный бюджет МР «Дербентский район» по отмененным местным налогам, сборам и иным обязательным платежам подлежат зачислению в полном объеме в районный бюджет МР «Дербентский район».

5. Утвердить поступление доходов в бюджет муниципального района на 2017 год по группам, подгруппам, статьям бюджетной классификации согласно приложению № 3 к настоящему Решению.

6. Утвердить поступление доходов в бюджет муниципального района по группам, подгруппам, статьям бюджетной классификации на плановый период 2018 и 2019 годов согласно приложению № 4 к настоящему Решению.

Статья 3. Главные администраторы доходов районного бюджета и главные администраторы источников финансирования дефицита районного бюджета МР «Дербентский район»

1. Закрепить источники доходов районного бюджета МР «Дербентский район» за главными администраторами доходов районного бюджета МР «Дербентский район», осуществляющими в соответствии с федеральным законодательством и законодательством Республики Дагестан контроль за правильностью исчисления, полнотой и своевременностью уплаты, начисление, учет, взыскание и принятие решений о возврате (зачете) излишне уплаченных (взысканных) платежей в бюджет, пеней и штрафов по ним, согласно приложению № 5 к настоящему Решению.

Статья 4. Бюджетные ассигнования районного бюджета МР «Дербентский район» на 2017 год и на плановый период 2018 и 2019 годов

1. Утвердить общий объем бюджетных ассигнований на исполнение публичных нормативных обязательств на 2017 год в сумме 11490,9 тыс. рублей, на 2018 год в сумме 9930,0 тыс. рублей и на 2019 год в сумме 9930,0 тыс. рублей.

2. Утвердить ведомственную структуру расходов районного бюджета МР «Дербентский район»:

- на 2017 год согласно приложению № 6 к настоящему Решению;

- на плановый период 2018 и 2019 годов согласно приложению № 7 к настоящему Решению.

3. Утвердить распределение бюджетных ассигнований по разделам и подразделам, целевым статьям и видам расходов классификации расходов бюджетов районного бюджета МР «Дербентский район»:

- на 2017 год согласно приложению № 8 к настоящему Решению;

- на плановый период 2018 и 2019 годов согласно приложению № 9 к настоящему Решению.

4. Субсидии юридическим лицам, индивидуальным предпринимателям и физическим лицам - производителям товаров (работ, услуг), субвенции, межбюджетные субсидии, иные межбюджетные трансферты, средства для внесения в уставные капиталы, предусмотренные настоящим Решением, предоставляются в порядке, установленном администрацией МР «Дербентский район».

Статья 5. Особенности использования бюджетных ассигнований по обеспечению деятельности органов местного самоуправления и муниципальных учреждений района

Органы местного самоуправления муниципального района не вправе принимать в 2017 году решения по увеличению численности муниципальных служащих МР «Дербентский район» на количество, превышающее 86 единиц работников казенных учреждений МР «Дербентский район» и работников муниципальных бюджетных учреждений МР «Дербентский район», являющихся получателями бюджетных средств, если это не связано с исполнением решений федеральных, республиканских и местных органов власти.

Статья 6. Особенности использования бюджетных ассигнований в сфере образования

Установить, что бюджетные ассигнования, предусмотренные в образовании на финансирование расходов по обеспечению учащихся 1-4 классов общеобразовательных школ Дербентского района разовым питанием, определены по норме 15 рублей на 1-го учащегося в день.

Статья 7. Межбюджетные трансферты местным бюджетам МР «Дербентский район»

1. Утвердить распределение межбюджетных трансфертов бюджетам поселений МР «Дербентский район»:

- на 2017 год согласно приложению № 10 к настоящему Решению;

- на плановый период 2018 и 2019 годов согласно приложению № 11 к настоящему Решению.

2. Оплата услуг по выплате денежных средств гражданам в рамках обеспечения мер социальной поддержки и (или) компенсация затрат на обеспечение деятельности местных администраций и учреждений, находящихся в их ведении, в связи с осуществлением переданных им полномочий Республики Дагестан осуществляются за счет субвенций, предоставляемых местным бюджетам на осуществление передаваемых им полномочий Республики Дагестан.

3. Не использованные в 2016 году межбюджетные трансферты, имеющие целевое назначение, полученные местными бюджетами из районного бюджета МР «Дербентский район», подлежат возврату в 2017 году в бюджет района.

В соответствии с решением главного администратора бюджетных средств о наличии потребности в межбюджетных трансфертах, полученных в форме субсидий и иных межбюджетных трансфертов, имеющих целевое назначение, не использованных в 2016 году, средства в объеме, не превышающем остатка указанных межбюджетных трансфертов, могут быть возвращены в очередном финансовом году в доход бюджета, которому они ранее были предоставлены, для финансового обеспечения расходов бюджета, соответствующих целям предоставления указанных межбюджетных трансфертов.

В случае, если неиспользованный остаток межбюджетных трансфертов, полученных в форме субсидий, субвенций и иных межбюджетных трансфертов, имеющих целевое назначение, не перечислен в доход районного бюджета, указанные средства подлежат взысканию в порядке, определяемом администрацией МР «Дербентский район» с соблюдением требований, установленных приказом Министерства финансов РФ от 11 июня 2009 года № 51п «Об общих требованиях к порядку взыскания в доход неиспользованных остатков межбюджетных трансфертов, полученных в форме субсидий, субвенций и иных межбюджетных трансфертов, имеющих целевое назначение» и Порядка взыскания неиспользованных остатков межбюджетных трансфертов, предоставляемых из федерального бюджета.

4. Рекомендовать органам местного самоуправления поселений не принимать в 2017 году решения, приводящие к увеличению численности муниципальных служащих и работников муниципальных казенных учреждений и работников муниципальных бюджетных учреждений, являющихся получателями бюджетных средств местных бюджетов.

5. Утвердить в составе расходов районного бюджета на 2017 год и плановый

СОБРАНИЕ ДЕПУТАТОВ МР «ДЕРБЕНТСКИЙ РАЙОН»

РЕШЕНИЕ

период 2018-2019 годов субвенции для выполнения полномочий по первичному воинскому учету на территориях, где отсутствуют военные комиссариаты согласно приложению № 12 к настоящему Решению.

Статья 8. Особенности исполнения районного бюджета МР «Дербентский район» в 2017 году

1. Установить в соответствии с пунктом 3 статьи 217 Бюджетного кодекса Российской Федерации следующие основания для внесения в 2017 году изменений в показатели сводной бюджетной росписи районного бюджета МР «Дербентский район», связанные с особенностями исполнения районного бюджета МР «Дербентский район» и (или) перераспределения бюджетных ассигнований между главными распорядителями средств районного бюджета МР «Дербентский район»:

- в случае недостаточности бюджетных ассигнований для исполнения публичных нормативных обязательств - с превышением общего объема указанных ассигнований в пределах 5 процентов общего объема бюджетных ассигнований, утвержденных решением о бюджете на их исполнение в текущем финансовом году;

- в случае образования в ходе исполнения районного бюджета МР «Дербентский район» на 2017 год экономии по отдельным разделам, подразделам, целевым статьям, видам расходов и статьям экономической классификации расходов бюджетов Российской Федерации;

- передача органам местного самоуправления отдельных государственных полномочий Республики Дагестан;

- изменение состава или полномочий главных распорядителей бюджетных средств (подведомственных им бюджетных учреждений);

исполнение судебных актов, предусматривающих обращение взыскания на средства бюджета муниципального района;

- использование средств резервного фонда и иным образом зарезервированных в составе утвержденных бюджетных ассигнований средств бюджета муниципального района;

- увеличение бюджетных ассигнований на сумму средств, поступивших из республиканского бюджета сверх утвержденных решением о бюджете.

- представления (предписания) Счетной палаты МР «Дербентский район» и Республики Дагестан, Министерства финансов Республики Дагестан и в соответствии с федеральным законодательством Управления Федеральной службы финансово-бюджетного надзора по Республике Дагестан - на сумму, израсходованную получателями бюджетных средств незаконно или не по целевому назначению;

- другие основания, предусмотренные в соответствии с действующим законодательством.

2. Установить, что заключение и оплата учреждениями договоров, исполнение которых осуществляется за счет средств районного бюджета, производятся в пределах утвержденных им лимитов бюджетных обязательств.

3. Обязательства, принятые учреждениями сверх утвержденных им лимитов бюджетных обязательств, не подлежат оплате за счет средств районного бюджета.

4. Финансовое управление МР «Дербентский район» имеет право приостанавливать финансирование учреждений, нарушающих установленный порядок учета обязательств, подлежащих исполнению за счет средств районного бюджета.

5. Нормативные и иные правовые акты органов местного самоуправления муниципального образования, влекущие дополнительные расходы за счет средств районного бюджета на 2017 год, а также сокращающие его доходную базу, реализуются и применяются только при наличии соответствующих источников дополнительных поступлений в районный бюджет и (или) при сокращении расходов по конкретным статьям районного бюджета на 2017 год, а также после внесения соответствующих изменений в настоящее решение.

Статья 9. Вступление в силу настоящего Решения

Настоящее Решение вступает в силу с 1 января 2017 года.

Глава МР «Дербентский район»
М. ДЖЕЛИЛОВ

Председатель Собрания депутатов
М. СЕМЕДОВ

Приложение № 1
к Решению Собрания депутатов МР «Дербентский район» «О бюджете МР «Дербентский район» на 2017 г. и плановый период 2018-2019 г.г.» от 28.12.2016 г. № 4/1

Источники внутреннего финансирования дефицита бюджета МР «Дербентский район» на 2017 год и на плановый период 2018 и 2019 годов

(тыс. руб.)

Наименование	Коды классификации источников финансирования дефицита бюджета								2017 г.	2018 г.	2019 г.
Исполнение муниципальных гарантий в валюте Российской Федерации	**000**	**01**	**06**	**04**	**00**	**00**	**0000**	**000**	**- 1695,882**	**- 1671,876**	**- 1647,891**
Исполнение муниципальных гарантий муниципальных районов в валюте Российской Федерации в случае, если исполнение гарантом муниципальных гарантий ведет к возникновению права регрессного требования гаранта к принципалу либо обусловлено уступкой гаранту прав требования бенефициара к принципалу	000	01	06	04	00	05	0000	810	- 1695,882	- 1671,876	- 1647,891
Бюджетные кредиты, предоставленные внутри страны в валюте Российской Федерации	**000**	**01**	**06**	**05**	**00**	**00**	**0000**	**000**	**1695,882**	**1671,876**	**1647,891**
Возврат бюджетных кредитов, предоставленных юридическим лицам из бюджетов муниципальных районов в валюте Российской Федерации	000	01	06	05	01	05	0000	640	1695,882	11671,876	1647,891
ВСЕГО источников финансирования	**000**	**90**	**00**	**00**	**00**	**00**	**0000**	**000**	**0**	**0**	**0**

Приложение № 2
к Решению Собрания депутатов МР «Дербентский район» «О бюджете МР «Дербентский район» на 2017 г. и плановый период 2018-2019 г.г.» от 28.12.2016 г. № 4/1

Перечень главных администраторов источников финансирования дефицита бюджета МР «Дербентский район»

Коды главы	Код группы, подгруппы, статьи и вида источников	Наименование
Администрация МР «Дербентский район»		
001	01 03 00 00 05 0000 170	Получение кредитов от других бюджетов бюджетной системы РФ
001	01 03 00 00 05 0000 810	Погашение районным бюджетом кредитов от других бюджетов бюджетной системы РФ
001	01 05 00 00 00 0000 000	Изменение остатков средств на счетах по учету средств бюджетов
001	01 06 04 00 05 0000 810	Исполнение муниципальных гарантий муниципальных районов в валюте Российской Федерации в случае, если исполнение гарантом муниципальных гарантий ведет к возникновению права регрессного требования гаранта к принципалу либо обусловлено уступкой гаранту прав требования бенефициара к принципалу
001	01 06 05 01 05 0000 640	Возврат бюджетных кредитов, предоставленных юридическим лицам из бюджетов муниципальных районов в валюте Российской Федерации
001	01 06 05 02 05 0000 640	Возврат бюджетных кредитов, предоставленных другим бюджетам бюджетной системы РФ из бюджетов муниципальных районов в валюте Российской Федерации

Приложение № 3
к Решению Собрания депутатов МР «Дербентский район» «О бюджете МР «Дербентский район» на 2017 г. и плановый период 2018-2019 г.г.» от 28.12.2016 г. № 4/1

Налоговый потенциал МР «Дербентский район» на 2017 год

(тыс. рублей)

Наименование доходов	Код по БК	Сумма
ДОХОДЫ - всего		**1129613,035**
Налоговые и неналоговые доходы	000 100 00000 00 0000 000	184471,2
УСН	000 105 01000 00 0000 110	9050
НДФЛ	000 101 02000 01 0000 110	128960
ЕСХН	000 105 03000 00 0000 110	609
ЕНВД	000 105 02000 00 0000 110	9500
Акцизы на нефтепродукты 10%		18895,2
Госпошлина и задолженность	000 108 00000 00 0000 000	2350
Неналоговые доходы, в том числе:		15107
– Прочие поступления от использования имущества, находящегося в собственности муниципальных районов	000 111 09045 05 0000 120	---
– Плата за негативное воздействие на окружающую среду	000 112 01000 01 0000 120	---
– Денежные взыскания (штрафы) за административные правонарушения в области налогов и сборов, предусмотренные Кодексом Российской Федерации	000 116 03030 01 0000 140	---
– Денежные взыскания (штрафы) за нарушение земельного законодательства	000 116 25060 01 0000 140	---
– Прочие поступления от денежных взысканий (штрафов) и иных сумм в возмещение ущерба, зачисляемые в бюджеты муниципальных районов	000 116 90050 05 0000 140	---
– Прочие неналоговые доходы	000 117 05050 05 0000 180	---
Безвозмездные поступления	000 200 00000 00 0000 000	**945141,835**
Дотация	000 202 01000 00 0000 151	**95012**
Субвенции	000 202 03000 00 0000 151	**812466,655**
Субсидии		**37663,18**

Приложение № 4
к Решению Собрания депутатов МР «Дербентский район» «О бюджете МР «Дербентский район» на 2017 г. и плановый период 2018-2019 г.г.» от 28.12.2016 г. № 4/1

Налоговый потенциал МР «Дербентский район» на плановый период 2018-2019 годов

(тыс. рублей)

Наименование доходов	Код по БК	2018 г.	2019 г.
ДОХОДЫ - всего		**1086871,871**	**1081125,871**
Налоговые и неналоговые доходы	000 100 00000 00 0000 000	180786,2	180786,2
УСН	000 105 01000 00 0000 110	9050	9050
НДФЛ	000 101 02000 01 0000 110	128960	128960
ЕСХН	000 105 03000 00 0000 110	609	609
ЕНВД	000 105 02000 00 0000 110	9500	9500
Акцизы на нефтепродукты 10%		18895,2	18895,2
Госпошлина и задолженность	000 108 00000 00 0000 000	2350	2350
Неналоговые доходы, в том числе:		11422	11422

– Прочие поступления от использования имущества, находящегося в собственности муниципальных районов	000 111 09045 05 0000 120	---	---
– Плата за негативное воздействие на окружающую среду	000 112 01000 01 0000 120	---	---
– Денежные взыскания (штрафы) за административные правонарушения в области налогов и сборов, предусмотренные Кодексом Российской Федерации	000 116 03030 01 0000 140	---	---
– Денежные взыскания (штрафы) за нарушение земельного законодательства	000 116 25060 01 0000 140	---	---
– Прочие поступления от денежных взысканий (штрафов) и иных сумм в возмещение ущерба, зачисляемые в бюджеты муниципальных районов	000 116 90050 05 0000 140	---	---
– Прочие неналоговые доходы	000 117 05050 05 0000 180	---	---
Безвозмездные поступления	000 200 00000 00 0000 000	**906085,671**	**900339,671**
Дотация	000 202 01000 00 0000 151	**83439**	**79267**
Субвенции	000 202 03000 00 0000 151	**805408,971**	**803834,971**
Субсидии		**17237,7**	**17237,7**

Приложение № 5
к Решению Собрания депутатов МР «Дербентский район» «О бюджете МР «Дербентский район» на 2017 г. и плановый период 2018-2019 г.г.» от 28.12.2016 г. № 4/1

ПЕРЕЧЕНЬ
главных администраторов доходов бюджета МР «Дербентский район»

Код бюджетной классификации РФ		Наименование главного распределителя доходов
Код администратора доходов	Доходов бюджета муниципального района	
		Администрация Дербентского района
001	1 11 03050 05 0000 120	Проценты, полученные от предоставления бюджетных кредитов за счет средств муниципального района
001	1 17 05050 05 0000 180	Прочие неналоговые доходы бюджетов муниципальных районов
001	3 02 01050 05 0000 130	Доходы от оказания услуг учреждениями, находящимися в ведении органов местного управления муниципальных районов
001	3 03 03050 05 0000 180	Гранты, премии, добровольные пожертвования муниципальным учреждениям, находящимся в ведении органов местного самоуправления муниципальных районов
001	3 03 99050 05 0000 180	Прочие безвозмездные поступления учреждениям, находящимся в ведении органов местного самоуправления муниципальных районов
001	2 02 20298 05 0000 151	Субсидии бюджетам муниципальных районов на обеспечение мероприятий по капитальному ремонту многоквартирных домов за счет средств, поступивших от государственной корпорации Фонд содействия реформированию жилищно-коммунального хозяйства
001	2 02 20299 05 0000 151	Субсидии бюджетам муниципальных районов на обеспечение мероприятий по переселению граждан из аварийного жилищного фонда за счет средств поступивших от государственной корпорации – фонда содействия реформированию ЖКХ
001	1 16 32000 05 0000 140	Денежные взыскания, налагаемые в возмещении ущерба, причиненного в результате незаконного использования бюджетных средств
001	1 11 07015 05 0000 120	Доходы от перечисления части прибыли, остающейся после уплаты налогов и иных обязательных платежей муниципальных унитарных предприятий, созданных муниципальными районами
001	1 11 05013 10 0000 120	Доходы, получаемые в виде арендной платы за земельные участки, государственная собственность на которые не разграничена и которые расположены в границах сельских поселений, а также средства от продажи права на заключение договоров аренды указанных земельных участков
001	1 11 05013 13 0000 120	Доходы, получаемые в виде арендной платы за земельные участки, государственная собственность на которые не разграничена и которые расположены в границах городских поселений, а также средства от продажи права на заключение договоров аренды указанных земельных участков
001	1 13 01995 05 0000 130	Прочие доходы от оказания платных (работ) получателями средств бюджетов муниципальных районов
001	1 14 01050 05 0000 410	Доходы от продажи квартир, находящихся в собственности муниципальных районов
001	1 14 06013 10 0000 430	Доходы от продажи земельных участков, государственная стоимость на которые не разграничена и которые расположены в границах сельских поселений
001	1 14 02052 05 0000 410	Доходы от реализации имущества, находящегося в оперативном управлении учреждений, находящихся в ведении органов управления муниципальных районов (за исключением имущества муниципальных бюджетных и автономных учреждений) в части реализации основных средств
001	1 14 02053 05 0000 410	Доходы от реализации иного имущества, находящегося в собственности муниципальных районов (за исключением имущества муниципальных бюджетных и автономных учреждений, а также имущества МУП, в том числе казенных) в части реализации основных средств по указанному имуществу
001	1 14 06013 13 0000 430	Доходы от продажи земельных участков, государственная собственность на которые не разграничена и которые расположены в границах городских поселений
001	1 16 90050 05 0000 140	Прочие поступления от денежных взысканий (штрафов) и иных сумм в возмещение ущерба, зачисляемых в бюджеты муниципальных районов
001	1 17 01050 10 0000 180	Невыясненные поступления, зачисляемые в бюджеты сельских поселений
001	1 17 01050 13 0000 180	Невыясненные поступления, зачисляемые в бюджеты городских поселений
001	1 17 01050 05 0000 180	Невыясненные поступления, зачисляемые в бюджет муниципального района
001	2 02 15001 05 0000 151	Дотация бюджетам муниципальных районов на выравнивание бюджетной обеспеченности
001	2 02 15001 10 0000 151	Дотация бюджетам сельских поселений на выравнивание бюджетной обеспеченности
001	2 02 15001 13 0000 151	Дотация бюджетам городских поселений на выравнивание бюджетной обеспеченности
001	2 02 02017 02 0000 151	Субсидии бюджетам субъекта РФ на компенсацию части затрат по страхованию урожая сельхоз культур
001	2 02 02028 02 0000 151	Субсидии бюджетам РФ на компенсацию части затрат на приобретение средств химической защиты
001	2 02 20041 05 0000 151	Субсидии бюджетам муниципальных районов на строительство, модернизацию, ремонт и содержание автомобильных дорог общего пользования, в том числе дорог в поселениях (за исключением автомобильных дорог федерального значения)
001	2 02 20041 05 0000 151	Ремонт и реконструкция автомобильных дорог
001	2 02 20051 05 0000 151	Субсидии бюджетам муниципальных районов на реализацию федеральных целевых программ
001	2 02 29999 05 0000 151	Субсидии бюджетам муниципальных районов на совершенствование организации питания учащихся в общеобразовательных учреждениях
001	2 02 29999 05 0000 151	Прочие субсидии бюджетам муниципальных районов
001	2 02 35930 05 0000 151	Субвенция на расходы ЗАГСа
001	2 02 35120 05 0000 151	Субвенция на составление списков в присяжные заседатели
001	2 02 03121 05 0000 151	Субвенция бюджетам муниципальных районов на проведение Всероссийской сельхоз переписи
001	2 02 03014 05 0000 151	Лучшие учителя
001	2 02 35118 05 0000 151	Субвенция на осуществление воинского учета
001	2 02 35260 05 0000 151	Субвенция на пособие при всех формах устройства в семью
001	2 02 30022 05 0000 151	Субвенция на предоставление гражданам субсидий на оплату ЖКУ
001	2 02 30024 05 0000 151	Госстандарт
001	2 02 30024 05 0000 151	Субвенция на предоставление дотации поселениям
001	2 02 30024 05 0000 151	На содержание Архивных фондов
001	2 02 30024 05 0000 151	Административная комиссия субвенция
001	2 02 30024 05 0000 151	Комиссия по делам несовершеннолетних
001	2 02 30027 05 0000 151	Субвенция на содержание ребенка в семье опекуна и приемной семье
001	2 02 03028 05 0000 151	Субвенция на внедрение инновационных общеобразовательных программ
001	2 02 30029 05 0000 151	Субвенция бюджетам муниципальных районов на компенсацию части родительской платы
001	2 02 30029 05 0000 151	Родительская плата на содержание детей в детских дошкольных учреждениях
001	2 02 35082 05 0000 151	Субвенции бюджетам муниципальных районов на обеспечение жилыми помещениями детей-сирот и детей, оставшихся без попечения родителей, а также детей, находящихся под опекой (попечительством) не имеющих закрепленного жилого помещения
001	2 02 39999 05 0000 151	Прочие субвенции бюджетам муниципальных районов
001	2 02 40014 05 0000 151	Межбюджетные трансферты, передаваемые бюджетам муниципальных районов из бюджетов поселений на осуществление части полномочий по решению вопроса местного значения в соответствии заключенных договоров
001	2 02 45160 05 0000 151	Межбюджетные трансферты передаваемые для компенсации дополнительных расходов, возникших в результате решений, принятыми органами власти другого уровня
001	2 02 45144 05 0000 151	090 – Межбюджетные трансферты передаваемые бюджетам муниципальных районов на комплектование книжных фондов библиотек муниципальных образований
001	2 02 45146 05 0000 151	Подключение к интернету
001	2 02 02088 05 0004 151	Субсидии бюджетам муниципальных районов на обеспечение мероприятий по переселению граждан из аварийного жилищного фонда с учетом необходимости развития малоэтажного жилищного строительства за счет средств, поступивших от государственной корпорации – Фонда содействия реформированию жилищно-коммунального хозяйства
001	2 02 02089 05 0004 151	Субсидии бюджетам муниципальных районов на обеспечение мероприятий по переселению граждан из аварийного жилищного фонда с учетом необходимости развития малоэтажного жилищного строительства за счет средств бюджетов
001	2 02 45147 05 0000 151	Межбюджетные трансферты, передаваемые бюджетам муниципальных районов на государственную поддержку муниципальных учреждений культуры, находящихся на территориях сельских поселений
001	2 02 45148 05 0000 151	Межбюджетные трансферты, передаваемые бюджетам муниципальных районов на государственную поддержку лучших работников муниципальных учреждений культуры, находящихся на территориях сельских поселений
001	2 02 90065 05 0000 151	Прочие безвозмездные поступления в бюджеты муниципальных районов от бюджетов поселений
001	2 18 60010 05 0000 151	Доходы бюджетов муниципальных районов от возврата субсидий, субвенций и иных межбюджетных трансфертов имеющих целевое назначение, прошлых лет из бюджетов поселений
001	2 19 60010 05 0000 151	Возврат прочих остатков субсидий, субвенций и иных межбюджетных трансфертов, имеющих целевое назначение прошлых лет из бюджета муниципального района
001	2 19 45144 05 0000 151	Возврат остатков иных межбюджетных трансфертов на комплектование книжных фондов библиотек муниципальных образований и государственных библиотек городов Москвы и Санкт-Петербурга из бюджетов муниципальных районов
001	2 19 45146 05 0000 151	Возврат остатков иных межбюджетных трансфертов на подключение общедоступных библиотек Российской Федерации к сети «Интернет» и развитие системы библиотечного дела с учетом задачи расширения информационных технологий и оцифровки из бюджетов муниципальных районов
001	2 19 45147 05 0000 151	Возврат остатков иных межбюджетных трансфертов на государственную поддержку муниципальных учреждений культуры из бюджетов муниципальных районов
001	2 19 45148 05 0000 151	Возврат остатков иных межбюджетных трансфертов на государственную поддержку лучших работников муниципальных учреждений культуры, находящихся на территориях сельских поселений, из бюджетов муниципальных районов
001	0 10 50201 05 0000 510	Увеличение прочих остатков денежных средств бюджетов муниципальных районов
001	0 10 50201 05 0000 610	Уменьшение прочих остатков денежных средств бюджетов муниципальных районов
001	0 10 60600 05 0000 710	Привлечение прочих источников внутреннего финансирования дефицитов бюджетов муниципальных районов
001	2 08 05000 05 0000 180	Перечисления из бюджетов муниципальных районов (в бюджеты муниципальных районов) для осуществления возврата (зачета) излишне уплаченных или излишне взысканных сумм налогов, сборов и иных платежей
		Федеральная служба по надзору в сфере природопользования
048	1 12 01010 01 6000 120	Плата за выбросы загрязняющих веществ в атмосферу воздуха стационарными объектами
048	1 12 01020 01 6000 120	Плата за выбросы загрязняющих веществ в атмосферу воздуха передвижными объектами
048	1 12 01030 01 6000 120	Плата за сбросы загрязняющих веществ в водные объекты
048	1 12 01040 01 6000 120	Плата за размещение отходов производства и потребление
048	1 16 25050 01 0000 140	Денежные взыскания за нарушение законодательства об охране и использовании животного мира
048	1 16 25050 01 0000 140	Денежные взыскания за нарушение законодательства в области охраны окружающей среды
		Федеральная служба по надзору в сфере природопользования
050	1 16 25010 01 0000 140	Денежные взыскания (штрафы) за нарушение законодательства РД
050	1 16 25050 01 0000 140	Денежные взыскания (штрафы) за нарушение законодательства в области окружающей среды
		Федеральное агентство кадастра объектов недвижимости
072	1 16 25060 01 0000 140	Денежные взыскания за нарушение земельного законодательства

		Федеральная служба по надзору в сфере защиты прав потребителей и благополучия человека
141	1 16 28000 01 0000 140	Денежные взыскания за нарушение законодательства в области обеспечения санитарно-эпидемиологического благополучия человека и законодательства в сфере защиты прав потребителей
		Министерство РФ по делам гражданской обороны, чрезвычайных ситуаций и ликвидации последствий стихийных бедствий
177	1 16 27000 01 0000 140	Денежные взыскания (штрафы) за нарушение Федерального закона «О пожарной безопасности»
177	1 16 90050 05 0000 140	Прочие поступления от денежных взысканий (штрафов и иных сумм в возмещении ущерба, зачисляемые в бюджеты муниципальных районов
		МРИ ФНС России № 3 по РД
182	1 01 02000 01 0000 110	Налог на доходы физических лиц
182	1 05 01010 01 0000 110	Налог, взимаемый с налогоплательщиков выбравших в качестве налогообложения доходы
182	1 05 01020 01 0000 110	Налог, взимаемый с налогоплательщиков выбравших в качестве объекта налогообложения доходы, уменьшенные на величину расходов
182	1 05 02000 02 0000 110	Единый налог на вмененный доход для отдельных видов деятельности (ЕНВД)
182	1 05 03000 01 0000 110	Единый сельхоз налог
182	1 06 04011 02 0000 110	Транспортный налог с организаций
182	1 06 04012 02 0000 110	Транспортный налог с физических лиц
182	1 08 03010 01 0000 110	Государственная пошлина по делам, рассматриваемым в судах общей юрисдикции, мировыми судьями
182	1 09 00000 00 0000 000	Задолженность и перерасчеты по отмененным налогам, сборам и иным обязательным платежам
182	1 16 03000 00 0000 140	Денежные взыскания за нарушения законодательства о налогах и сборах
182	1 16 06000 01 0000 140	Денежные взыскания за нарушение законодательства о применении контрольно-кассовой техники
182	1 16 31000 01 0000 140	Денежные взыскания за нарушение порядка работы с денежной наличностью
		Министерство Внутренних дел
188	1 08 07140 01 0000 110	Государственная пошлина за государственную регистрацию транспортных средств и иные юридически значимые действия
188	1 16 06000 01 0000 140	Денежные взыскания за нарушение законодательства о применении контрольно-кассовой техники
188	1 16 21050 05 0000 140	Денежные взыскания и иные суммы взыскиваемые с лиц, виновных в совершении преступлений и в возмещении ущерба имуществу, зачисляемых в бюджеты муниципальных районов
188	1 16 30000 01 0000 140	Денежные взыскания (штрафы) за административные правонарушения в области дорожного движения
		Федеральная миграционная служба
192	1 16 90050 05 0000 140	Прочие поступления от денежных взысканий (штраф) и иных сумм в возмещении ущерба, зачисленные в бюджеты муниципальных районов
		Федеральная служба судебных приставов
322	1 16 21050 05 0000 140	Денежные взыскания и иные суммы, взыскиваемые с лиц, виновных в совершении преступлений и возмещении ущерба имущества, зачисляемые в бюджеты муниципальных районов
		Федеральная служба по экологическому, технологическому и атомному надзору
498	1 12 01000 01 0000 120	Плата за негативное воздействие на окружающую среду
498	1 16 25050 01 0000 140	Денежные взыскания на нарушение законодательства в области охраны окружающей среды
		Гостехнадзор
930	1 08 07140 01 1000 110	Госпошлина за государственную регистрацию транспортных средств и иные юридически значимые действия связанные с изменениями и выдачей документов на транспортные средства, выдачей регистрационных знаков, приемом квалификационных экзаменов на получение права на управление транспортными средствами
930	1 15 02050 05 0000 140	Платежи, взимаемые организациями муниципальных районов за выполнение определенных функций

Приложение № 6
к Решению Собрания депутатов МР «Дербентский район» «О бюджете МР «Дербентский район» на 2017 г. и плановый период 2018-2019 г.г.» от 28.12.2016 г. № 4/1

Ведомственная структура расходов бюджета МР «Дербентский район» на 2017 год

(тыс. рублей)

	Наименование	Рз	ПР	ЦСР	ВР	Сумма
1.	**Администрация МР «Дербентский район»**					**1109132,035**
	Глава муниципального района	01	02	8810020000	000	1470
	Представительный орган МР	01	03	9110020090	000	1557
	Аппарат администрации района	01	04	8830020000	000	24104
	Административная комиссия	01	04	9980077710	000	896
	Комиссия по делам несовершеннолетних	01	04	9980077720	000	393
	Хозяйственно-транспортный отдел	01	13	9980000590	000	5000
	Контрольно-счетная палата	01	06	9370020000	000	1603
	Резервный фонд	01	11	9990020680	000	1000
	МКУ МЦБ	01	13	9880021000	000	11488
	Архивный фонд	01	13	9980077730	000	347
	ЗАГС	03	04	9980059300	000	1158
	ГО и ЧС	03	09	0740120000	000	1079
	ЕДДС	03	09	0740221000	000	1827
	Дорожные фонды	04	09	1530020760	000	18895,2
	Благоустройство	05	03	6000101000	000	1000
	Дошкольные учреждения	07	01	1910101590	000	175194,8
	Общеобразовательные школы	07	02	1920202590	000	670835
	ДДТ, ДЮСШ	07	02	1930606590	000	33476
	Школы искусств и художественные школы	07	02	1930606590	000	28146
	Питание учащимся 1-4 классов	07	02	1920202599	000	19999
	Молодежная политика	07	07	1971099980	000	1000
	Аппарат РУО	07	09	9980020000	000	7217
	Отдел опеки и попечительства	07	09	9980077740	000	1442
	МКУК МКДЦ	08	01	2020100590	000	4578
	МКУК МЦБС	08	01	2020500590	000	15200
	Аппарат управления культуры	08	04	2030120000	000	1071
	Устройство детей в семью	10	04	2230752600	000	164,279
	Жилье детям-сиротам	10	04	2250050820	000	5564,592
	Пособие детям-сиротам	10	04	2230781520	000	11490,904
	Компенсация части родительской платы	10	04	2230181540	000	7365,08
	Жилье афганцам	10	03	0540354850	000	15127,18
	Физкультура и спорт	11	02	2410187010	000	1000
	РФФПП	14	01	2610160010	000	35511
	ВУС	02	03	9980051180	000	2933
	Межбюджетные трансферты	14	03	2610160540	000	-
2	**МУ «Финансовое управление администрации МР «Дербентский район» РД»**	**01**	**06**	**9980020000**	**000**	**4478**
3	**МУ «Управление сельского хозяйства МР «Дербентский район»**	**04**	**05**	**9980020000**	**000**	**3919**
4.	**МБУ «Отдел земельных и имущественных отношений»**	**01**	**13**	**9880021000**	**611**	**3000**
5	**Служба единого заказчика**	**05**	**05**	**9990062450**	**611**	**3500**
6	**ОМЗ Дербентского района**	**01**	**13**	**9880021000**	**000**	**1234**
7	**Редакция газеты «Дербентские известия»**	**12**	**02**	**2520200590**	**611**	**4350**
	ВСЕГО:					**1129613,035**

Приложение № 7
к Решению Собрания депутатов МР «Дербентский район» «О бюджете МР «Дербентский район» на 2017 г. и плановый период 2018-2019 г.г.» от 28.12.2016 г. № 4/1

Ведомственная структура расходов бюджета МР «Дербентский район»на 2017 год и плановый период 2018-2019 годов

(тыс. рублей)

	Наименование	Рз	ПР	ЦСР	ВР	2018 г.	2019 г.
1.	**Администрация МР «Дербентский район»**					**1067090,871**	**1061344,871**
	Глава муниципального района	01	02	8810020000	000	1470	1470
	Представительный орган МР	01	03	9110020090	000	1557	1557
	Аппарат администрации района	01	04	8830020000	000	22556	21023
	Административная комиссия	01	04	9980077710	000	896	896
	Комиссия по делам несовершеннолетних	01	04	9980077720	000	393	393
	Хозяйственно-транспортный отдел	01	13	9980000590	000	5000	5000
	Контрольно-счетная палата	01	06	9370020000	000	1603	1603
	Резервный фонд	01	11	9990020680	000	1000	1000
	МКУ МЦБ	01	13	9880021000	000	11488	11488
	Архивный фонд	01	13	9980077730	000	347	347
	ЗАГС	03	04	9980059300	000	1158	1158
	ГО и ЧС	03	09	0740120000	000	1079	1079
	ЕДДС	03	09	0740221000	000	1827	1827
	Дорожные фонды	04	09	1530020760	000	18895,2	18895,2
	Благоустройство	05	03	6000101000	000	500	500
	Дошкольные учреждения	07	01	1910101590	000	168526,8	167887,8
	Общеобразовательные школы	07	02	1920202590	000	665694	663694
	ДДТ, ДЮСШ	07	02	1930606590	000	31872	31872
	Школы искусств и художественные школы	07	02	1930606590	000	26512	26512
	Питание учащимся 1-4 классов	07	02	1920202599	000	17237,7	17237,7
	Молодежная политика	07	07	1971099980	000	1000	1000
	Аппарат РУО	07	09	9980020000	000	7217	7217
	Отдел опеки и попечительства	07	09	9980077740	000	1442	1442
	МКУК МКДЦ	08	01	2020100590	000	4578	4578
	МКУК МЦБС	08	01	2020500590	000	15200	15200
	Аппарат управления культуры	08	04	2030120000	000	1071	1071
	Устрой.детей в семью	10	03	2210872011	000	164,279	164,279
	Жилье детям-сиротам	10	04	2250050820	000	5564,592	5564,592
	Пособие детям-сиротам	10	04	2230781520	000	9930	9930
	Компенсация части родительской платы	10	04	2230181540	000	5908,3	5908,3
	Жилье ветеранам афган. Событий	10	03	0540354850	000	0	0
	Физкультура и спорт	11	02	2410187010	000	1000	1000
	РФФПП	14	01	2610160010	000	31471	29897
	ВУС	02	03	9980051180	000	2933	2933
	Межбюджетные трансферты	14	03	2610160540	000	0	0
2	**МУ «Финансовое управление администрации МР «Дербентский район» РД»**	**01**	**06**	**9980020000**	**000**	**4378**	**4378**
3	**МУ «Управление сельского хозяйства МР «Дербентский район»**	**04**	**05**	**9980020000**	**000**	**3819**	**3819**
4.	**МБУ «Отдел земельных и имущественных отношений»**	**01**	**13**	**9880021000**	**611**	**3000**	**3000**
5	**Служба единого заказчика**	**05**	**05**	**9990062450**	**611**	**3000**	**3000**
6	**ОМЗ Дербентского района**	**01**	**13**	**9880021000**	**000**	**1234**	**1234**
7	**Редакция газеты «Дербентские известия»**	**12**	**02**	**2520200590**	**611**	**4350**	**4350**
	ВСЕГО:					**1086871,871**	**1081125,871**

Приложение № 8
к Решению Собрания депутатов МР «Дербентский район» «О бюджете МР «Дербентский район» на 2017 г. и плановый период 2018-2019 г.г.» от 28.12.2016 г. № 4/1

Распределение бюджетных ассигнований на 2017 год по разделам, подразделам, целевым статьям расходов, видам расходов бюджета МР «Дербентский район»

Р	ПР	Целевая статья	ВР	ЭКР	Наименование показателей	Сумма
01	00				**Общегосударственные вопросы**	**48570**
01	02	8810020000			**Глава муниципального образования**	**1470**
				200	Расходы	1470
				210	Оплата труда и начисления на оплату труда	1470
			121	211	Заработная плата	1170
			129	213	Начисления на оплату труда	300
01	03	9110020090			**Представительный орган МР**	**1557**
				200	Расходы	1457
				210	Оплата труда и начисления на оплату труда	1457
			121	211	Заработная плата	1119
			129	213	Начисления на оплату труда	338
				300	Поступление нефинансовых активов	100
			242	310	Увеличение стоимости основных средств	50
			244	340	Увеличение стоимости материальных запасов	50
01	04	8830020000			**Аппарат администрации района**	**24104**
				200	Расходы	22082
				210	Оплата труда и начисления на оплату труда	16143
			121	211	Заработная плата	12270
			122	212	Прочие выплаты	73
			129	213	Начисления на оплату труда	3800
				220	Приобретение услуг	5159
		8830020221	242	221	Услуги связи	537
		8830020221	244	221	Услуги связи	30
		8830020222	122	222	Транспортные услуги	30
		8830020223	244	223	Коммунальные услуги	1548
		8830020224	244	224	Арендная плата за пользование имуществом	0
		8830020225	244	225	Услуги по содержанию имущества	740
		8830020226	122	226	Прочие услуги	30
		8830020226	242	226	Прочие услуги	192
		8830020226	244	226	Прочие услуги	2052
		8830020000	851	290	Прочие расходы	710
		8830020000	852	290	Прочие расходы	70
		8830020000	853	290	Прочие расходы	0
				300	Поступление нефинансовых активов	2022
		8830020310	242	310	Увеличение стоимости основных средств	450
		8830020310	244	310	Увеличение стоимости основных средств	215
		8830020340	242	340	Увеличение стоимости материальных запасов	70
		8830020340	244	340	Увеличение стоимости материальных запасов	1287
01	04	9980077710			**Административная комиссия**	**896**
				200	Расходы	674
				210	Оплата труда и начисления на оплату труда	674
			121	211	Заработная плата	517
			122	212	Прочие выплаты	0
			129	213	Начисления на оплату труда	157
				300	Поступление нефинансовых активов	222
		9980077717	242	310	Увеличение стоимости основных средств	50
		9980077717	244	310	Увеличение стоимости основных средств	100
		9980077718	242	340	Увеличение стоимости материальных запасов	20
		9980077718	244	340	Увеличение стоимости материальных запасов	52
01	04	9980077720			**Комиссия по делам несовершеннолетних**	**393**
				200	Расходы	325
				210	Оплата труда и начисления на оплату труда	325
			121	211	Заработная плата	249
			129	213	Начисления на оплату труда	76
				300	Поступление нефинансовых активов	68
		9980077727	242	310	Увеличение стоимости основных средств	20
		9980077727	244	310	Увеличение стоимости основных средств	20
		9980077728	242	340	Увеличение стоимости материальных запасов	18
		9980077728	244	340	Увеличение стоимости материальных запасов	10
01	06	9980020000			**Финансовое управление**	**4478**
				200	Расходы	4301
				210	Оплата труда и начисления на оплату труда	4023
			121	211	Заработная плата	3088
			122	212	Прочие выплаты	2
			129	213	Начисление на з/плату	933
				220	Приобретение услуг	273
		9980020221	242	221	Услуги связи	36
		9980020222	244	222	Транспортные услуги	0
		9980020225	244	225	Услуги по содержанию имущества	128
		9980020226	244	226	Прочие услуги	109
		9980020000	851	290	Прочие расходы	5
				300	Поступление нефинансовых активов	177
		9980020310	244	310	Увеличение стоимости основных средств	0
		9980020340	244	340	Увеличение стоимости материальных запасов	177
01	06	9370020000			**Счетная палата**	**1603**
				200	Расходы	1523
				210	Оплата труда и начисления на оплату труда	1502
			121	211	Заработная плата	1140
			122	212	Прочие выплаты	18
			129	213	Начисления на оплату труда	344
			244	226	Прочие услуги	21
				300	Поступление нефинансовых активов	80
		9370020310	242	310	Увеличение стоимости основных средств	30
		9370020310	244	310	Увеличение стоимости основных средств	20
		9370020340	242	340	Увеличение стоимости материальных запасов	10
		9370020340	244	340	Увеличение стоимости материальных запасов	20
01	11	9990020680	870		**Резервный фонд**	**1000**
				200	Расходы	1000
				290	Прочие расходы	1000
01	13	9980077730			**Архив**	**347**
				220	Приобретение услуг	62
		9980077731	242	221	Услуги связи	32
		9980077735	243	225	Услуги по содержанию имущества	0
		9980077736	244	226	Прочие услуги	30
				300	Поступление нефинансовых активов	285
		9980077737	244	310	Увеличение стоимости основных средств	105
		9980077738	242	340	Увеличение стоимости материальных запасов	15
		9980077738	244	340	Увеличение стоимости материальных запасов	165
03	00				**Национальная безопасность**	**4064**
03	04	9980059300			**ЗАГС**	**1158**
				200	Расходы	1149
				210	Оплата труда и начисления на оплату труда	916
			121	211	Заработная плата	703
			129	213	Начисления на оплату труда	213
				220	Приобретение услуг	233
		9980059301	242	221	Услуги связи	30
		9980059301	244	221	Услуги связи	20
		9980059304	244	224	Арендная плата за пользование имуществом	0
		9980059305	244	225	Услуги по содержанию имущества	118
		9980059306	242	226	Прочие услуги	35
		9980059306	244	226	Прочие услуги	30
		9980059300	851	290	Прочие расходы	---
				300	Поступление нефинансовых активов	9
		9980059307	244	310	Увеличение стоимости основных средств	0
		9980059308	244	340	Увеличение стоимости материальных запасов	9
03	09	0740120000			**Отдел ГО и ЧС**	**1079**
				200	Расходы	1079
				210	Оплата труда и начисления на оплату труда	1079
			121	211	Заработная плата	818
			122	212	Прочие выплаты	14
			129	213	Начисления на оплату труда	247
03	09	0740221000			**Единая дежурно-диспетчерская служба**	**1827**
				200	Расходы	1764
				210	Оплата труда и начисления на оплату труда	1722

			111	211	Заработная плата	1310
			112	212	Прочие выплаты	16
			119	213	Начисления на оплату труда	396
				220	Приобретение услуг	42
		0740221221	242	221	Услуги связи	32
		0740221222	112	222	Транспортные услуги	1
		0740221226	112	226	Прочие услуги	7
		0740221226	242	226	Прочие услуги	2
		0740221000	851	290	Прочие расходы	0
				300	Поступление нефинансовых активов	63
		0740221310	244	310	Увеличение стоимости основных средств	30
		0740221340	242	340	Увеличение стоимости материальных запасов	5
		0740221340	244	340	Увеличение стоимости материальных запасов	28
04	00				**Национальная экономика**	**22814,2**
04	05	9980020000			**Управление сельского хозяйства**	**3919**
				200	Расходы	3719
				210	Оплата труда и начисления на оплату труда	3654
			121	211	Заработная плата	2793
			122	212	Прочие выплаты	17
			129	213	Начисления на оплату труда	844
				220	Приобретение услуг	53
		9980020221	242	221	Услуги связи	53
		9980020000	851	290	Прочие расходы	12
				300	Поступление нефинансовых активов	200
		9980020310	244	310	Увеличение стоимости основных средств	170
		9980020340	244	340	Увеличение стоимости материальных запасов	30
04	09	1530020760			**Дорожные фонды**	**18895,2**
				200	Расходы	18895,2
				220	Приобретение услуг	18895,2
			243	225	Услуги по содержанию имущества	18895,2
05	00				**ЖКХ**	**4500**
05	03	6000101000			**Благоустройство**	**1000**
				300	Поступление нефинансовых активов	**1000**
			244	310	Увеличение стоимости основных средств	**1000**
05	05	9990062450	611		**Служба единого заказчика**	**3500**
				200	Расходы	3500
				240	Безвозмездные перечисления организациям	3500
				241	Безвозмездные перечисления государственным и муниципальным организациям	3500
01	13	9880021000			**ОМЗ Дербентского района**	**1234**
				200	Расходы	1151
				210	Оплата труда и начисления на оплату труда	1121
			111	211	Заработная плата	850
			112	212	Прочие выплаты	14
			119	213	Начисления на оплату труда	257
				220	Приобретение услуг	30
		9880021222	244	222	Транспортные услуги	0
		9880021226	242	226	Прочие услуги	10
		9880021226	244	226	Прочие услуги	20
				300	Поступление нефинансовых активов	83
		9880021310	242	310	Увеличение стоимости основных средств	15
		9880021310	244	310	Увеличение стоимости основных средств	25
		9880021340	242	340	Увеличение стоимости материальных запасов	15
		9880021340	244	340	Увеличение стоимости материальных запасов	28
07	00				**Образование**	**937309,8**
07	01	1910101590			**Д/сады**	**71567**
				200	Расходы	35483
				210	Оплата труда и начисления на оплату труда	27512
			111	211	Заработная плата	21100
			112	212	Прочие выплаты	40
			119	213	Начисление на з/плату	6372
				220	Приобретение услуг	6345
		1910101591	242	221	Услуги связи	40
		1910101592	244	222	Транспортные услуги	40
		1910101593	244	223	Коммунальные услуги	3689
		1910101594	244	224	Арендная плата за пользование имуществом	753
		1910101595	244	225	Услуги по содержанию имущества	523
		1910101596	244	226	Прочие услуги	1300
		1910101590	851	290	Прочие расходы	1626
		1910101590	853	290	Прочие расходы	

				300	Поступление нефинансовых активов	3446
		1910101597	244	310	Увеличение стоимости основных средств	1000
		1910101598	244	340	Увеличение стоимости материальных запасов	2446
					в т.ч. медикаменты	420
					хозяйственные и канцелярские товары	2026
					мягкий инвентарь	0
		1910101599	244	340	Увеличение стоимости материальных запасов (питание)	32638
07	01	1910106590			**Д/сады (Госстандарт)**	**103627,8**
				200	Расходы	101972
				210	Оплата труда и начисления на оплату труда	95833
			111	211	Заработная плата	73605
			112	212	Прочие выплаты	0
			119	213	Начисления на оплату труда	22228
				220	Приобретение услуг	6139
		1910106591	242	221	Услуги связи	224
		1910106592	112	222	Транспортные услуги	50
		1910106596	244	226	Прочие услуги	5865
				300	Поступление нефинансовых активов	1655,8
		1910106597	244	310	Увеличение стоимости основных средств	149,8
		1910106598	244	340	Увеличение стоимости материальных запасов	1506
07	02	1920202590			**Школы**	**29261**
				200	Расходы	26561
				210	Оплата труда и начисления на оплату труда	216
			112	212	Прочие выплаты	216
				220	Приобретение услуг	17404
		1920202591	242	221	Услуги связи	0
		1920202592	244	222	Транспортные услуги	108
		1920202593	244	223	Коммунальные услуги	15551
		1920202594	244	224	Арендная плата за пользование имуществом	60
		1920202595	243	225	Услуги по содержанию имущества	0
		1920202595	244	225	Услуги по содержанию имущества	685
		1920202596	243	226	Прочие услуги	0
		1920202596	244	226	Прочие услуги	1000
		1920202590	851	290	Прочие расходы	8941
		1920202590	852	290	Прочие расходы	0
		1920202590	853	290	Прочие расходы	0
				300	Поступление нефинансовых активов	2700
		1920202598	244	340	Увеличение стоимости материальных запасов	2700
07	02	1920206590			**Школы (Госстандарт)**	**641574**
				200	Расходы	639639
				210	Оплата труда и начисления на оплату труда	631216
			111	211	Заработная плата	484805
			112	212	Прочие выплаты	0
			119	213	Начисление на з/плату	146411
				220	Приобретение услуг	8423
				226	Прочие услуги	8423
				240	Безвозмездные перечисления организациям	0
			611	241	Безвозмездные перечисления государственным и муниципальным организациям	
				300	Поступление нефинансовых активов	1935
		1920206597	244	310	Увеличение стоимости основных средств	
		1920206598	244	340	Увеличение стоимости материальных запасов	1935
07	02				**Питание учащихся 1-4 классов**	19999
		1920202599	244	340	Увеличение стоимости материальных запасов	19999
07	03	1930606590			**ДЮСШ**	**23871**
				200	Расходы	23871
				210	Оплата труда и начисления на оплату труда	22494
			111	211	Заработная плата	17253
			112	212	Прочие выплаты	30
			119	213	Начисление на з/плату	5211
				220	Приобретение услуг	1212
		1930606591	242	221	Услуги связи	72
		1930606592	244	222	Транспортные услуги	60
		1930606593	244	223	Коммунальные услуги	390
		1930606594	244	224	Аренда плата за пользование имуществом	240
		1930606595	244	225	Услуги по содержанию имущества	0

		1930606596	244	226	Прочие услуги	450
		1930606599	244	290	Прочие расходы	0
		1930606590	851	290	Прочие расходы	165
		1930606590	853	290	Прочие расходы	0
				300	Поступление нефинансовых активов	0
		1930606597	244	310	Увеличение стоимости основных средств	0
		1930606598	244	340	Увеличение стоимости материальных запасов	0
07	03	1930606590			**ДДТ**	**9605**
				200	Расходы	9605
				210	Оплата труда и начисления на оплату труда	9116
			11	211	Заработная плата	6978
			112	212	Прочие выплаты	30
			119	213	Начисление на з/плату	2108
				220	Приобретение услуг	424
		1930606591	242	221	Услуги связи	24
		1930606592	244	222	Транспортные услуги	20
		1930606593	244	223	Коммунальные услуги	220
		1930606594	244	224	Аренда плата за пользование имуществом	---
		1930606595	244	225	Услуги по содержанию имущества	---
		1930606596	244	226	Прочие услуги	160
		1930606590	851	290	Прочие расходы	65
				300	Поступление нефинансовых активов	0
		1930606597	244	310	Увеличение стоимости основных средств	0
		1930606598	244	340	Увеличение стоимости материальных запасов	0
07	03	1930606590			**Школы искусств и художественные школы**	**28146**
				200	Расходы	28146
				210	Оплата труда и начисления на оплату труда	27023
			111	211	Заработная плата	20755
			112	212	Прочие выплаты	0
			111	213	Начисление на з/плату	6268
				220	Приобретение услуг	914
		1930606591	242	221	Услуги связи	84
		1930606592	244	222	Транспортные услуги	0
		1930606593	244	223	Коммунальные услуги	590
		1930606595	244	225	Услуги по содержанию имущества	35
		1930606596	244	226	Прочие услуги	205
		1930606590	851	290	Прочие расходы	209
		1930606590	852	290	Прочие расходы	0
				300	Поступление нефинансовых активов	0
		1930606597	244	310	Увеличение стоимости основных средств	0
		1930606597	244	340	Увеличение стоимости материальных запасов	0
		1930606598	244	310	Увеличение стоимости основных средств	0
07	07	1971099980			**Молодежная политика**	**1000**
				200	Расходы	500
				220	Приобретение услуг	200
		1971099986	244	226	Прочие услуги	200
		1971099989	244	290	Прочие расходы	300
				300	Поступление нефинансовых активов	500
		1971099988	244	340	Увеличение стоимости материальных запасов	500
07	09	9980020000			**РУО**	**7217**
				200	Расходы	6717
				210	Оплата труда и начисления на оплату труда	6717
			121	211	Заработная плата	5159
			122	212	Прочие выплаты	
			129	213	Начисление на з/плату	1558
				220	Приобретение услуг	
		9980020221	242	221	Услуги связи	
		9980020222	244	222	Транспортные услуги	
		9980020223	244	223	Коммунальные услуги	
		9980020224	244	224	Аренда имущества	
		9980020225	244	225	Услуги по содержанию имущества	
		9980020226	244	226	Прочие услуги	
		9980020000	851	290	Прочие расходы	
				300	Поступление нефинансовых активов	500
		9980020310	244	310	Увеличение стоимости основных средств	200
		9980020340	244	340	Увеличение стоимости материальных запасов	300
07	09	9980077740			**Опека и попечительство**	**1442**
				200	Расходы	1432
				210	Оплата труда и начисления на оплату труда	1432
			121	211	Заработная плата	1100
			122	212	Прочие выплаты	---
			129	213	Начисление на з/плату	332
				300	Поступление нефинансовых активов	10
		9980077747	244	310	Увеличение стоимости основных средств	0
		9980077748	244	340	Увеличение стоимости материальных запасов	10
01	13	9880021000			**МКУ МЦБ**	**11488**
				200	Расходы	11018
				210	Оплата труда и начисления на оплату труда	10676
			111	211	Заработная плата	8200
			112	212	Прочие выплаты	
			119	213	Начисление на з/плату	2476
				220	Приобретение услуг	192
		9880021221	242	221	Услуги связи	42
		9880021225	244	225	Услуги по содержанию имущества	
		9880021226	112	226	Прочие услуги	8
		9880021226	242	226	Прочие услуги	120
		9880021226	244	226	Прочие услуги	22
		9880021000	851	290	Прочие расходы	150
				300	Поступление нефинансовых активов	470
		9880021310	242	310	Увеличение стоимости основных средств	90
		9880021310	244	310	Увеличение стоимости основных средств	60
		9880021340	244	340	Увеличение стоимости материальных запасов	320
01	**13**	**9990000590**			**Хозяйственно-транспортный отдел**	**5000**
				200	Расходы	4969
				210	Оплата труда и начисления на оплату труда	4969
				211	Заработная плата	3816
				212	Прочие выплаты	0
				213	Начисление на з/плату	1153
				300	Поступление нефинансовых активов	31
		9990000597	242	310	Увеличение стоимости основных средств	0
		9990000598	244	340	Увеличение стоимости материальных запасов	31
08	01				**Культура**	**20849**
08	01	2020100590			**МКУК МКДЦ**	**4578**
				200	Расходы	4388
				210	Оплата труда и начисления на оплату труда	4194
			111	211	Заработная плата	3219
			112	212	Прочие выплаты	3
			119	213	Начисление на з/плату	972
				220	Приобретение услуг	24
		2020100591	242	221	Услуги связи	12
		2020100592	244	222	Транспортные услуги	12
		2020100593	244	223	Коммунальные услуги	
		2020100595	244	225	Услуги по содержанию имущества	0
		2020100596	244	226	Прочие услуги	
		2020100590	851	290	Прочие расходы	170
				300	Поступление нефинансовых активов	190
		2020100597	242	310	Увеличение стоимости основных средств	50
		2020100598	244	340	Увеличение стоимости материальных запасов	140
08	01	2020500590			**МКУК МЦБС**	**15200**
				200	Расходы	15090
				210	Оплата труда и начисления на оплату труда	14985
			111	211	Заработная плата	11509
			112	212	Прочие выплаты	2
			119	213	Начисление на з/плату	3474
				220	Приобретение услуг	65
		2020500591	242	221	Услуги связи	12
		2020500592	244	222	Транспортные услуги	8
		2020500594	244	224	Аренда имущества	0
		2020500595	244	225	Услуги по содержанию имущества	---
		2020500596	244	226	Прочие услуги	45
		2020500590	851	290	Прочие расходы	40
				300	Поступление нефинансовых активов	110
		2020500597	244	310	Увеличение стоимости основных средств	0
		2020500598	244	340	Увеличение стоимости материальных запасов	110
08	04	2030120000			**Аппарат управления культуры**	**1071**
				200	Расходы	1071
				210	Оплата труда и начисления на оплату труда	1071
			121	211	Заработная плата	822
			129	213	Начисление на з/плату	249

10	00				**Социальные выплаты**	**39712,035**
10	03	2212771210	321	262	Пособия по соц-й помощи населению	0
10	04	22500R0820	412	310	Жилье детям-сиротам	3709,728
10	04	2250050820	412	310	Жилье детям-сиротам	1854,864
10	04	2230181540	313	262	Компенсация части родительской платы	7365,08
10	04	2230781520	313	262	Пособие детям-сиротам	11490,904
10	04	2230752600	313	262	Устройство детей в семью	164,279
10	03	0540354850	412	310	Жилье ветеранам афганских событий	15127,18
11	02	2410187010			**Массовый спорт**	**1000**
				200	Расходы	800
		2410187016	244	226	Прочие услуги	200
		2410187019	244	290	Прочие расходы	600
				300	Поступление нефинансовых активов	200
		2410187018	244	340	Увеличение стоимости материальных запасов	200
12	02	2520200590	611		**Редакция**	**4350**
				200	Расходы	4350
				240	Безвозмездные перечисления организациям	4350
				241	Безвозмездные перечисления государственным и муниципальным организациям	4350
01	13	9880021000			**МБУ "Отдел земельных и имущественных отношений"**	**3000**
				200	Расходы	3000
			611	240	Безвозмездные перечисления организациям	3000
			611	241	Безвозмездные перечисления государственным и муниципальным организациям	3000
14	01	2610160010	511	251	**Дотации передаваемые бюджетам поселений**	**35511**
14	03	2610160540	540	251	**Межбюджетные трансферты**	**0**
02	03	9980051180	530	251	**Средства на содержание ВУС поселений**	**2933**
					ВСЕГО РАСХОДОВ	**1129613,03500**

Приложение № 9
к Решению Собрания депутатов МР «Дербентский район» «О бюджете МР «Дербентский район» на 2017 г. и плановый период 2018-2019 г.г.» от 28.12.2016 г. № 4/1

Распределение бюджетных ассигнований на 2018-2019 годы по разделам, подразделам, целевым статьям расходов, видам расходов МР «Дербентский район»

Р	ПР	Целевая статья	ВР	ЭКР	Наименование показателей	2018 г.	2019 г.
01	00				**Общегосударственные вопросы**	**46922**	**45389**
01	02	8810020000			**Глава муниципального образования**	**1470**	**1470**
				200	Расходы	1470	1470
				210	Оплата труда и начисления на оплату труда	1470	1470
			121	211	Заработная плата	1170	1170
			129	213	Начисления на оплату труда	300	300
01	03	9110020090			**Представительный орган МР**	**1557**	**1557**
				200	Расходы	1457	1457
				210	Оплата труда и начисления на оплату труда	1457	1457
			121	211	Заработная плата	1119	1119
			129	213	Начисления на оплату труда	338	338
				300		100	100
		9110020097	244	310	Увеличение стоимости основных средств	50	50
		9110020098	244	340	Увеличение стоимости материальных запасов	50	50
01	04	8830020000			**Аппарат администрации района**	**22556**	**21023**
				200	Расходы	21534	20138
				210	Оплата труда и начисления на оплату труда	16143	14747
			121	211	Заработная плата	12270	11270
			122	212	Прочие выплаты	73	73
			129	213	Начисления на оплату труда	3800	3404
				220	Приобретение услуг	4611	4611
		8830020221	242	221	Услуги связи	567	567
		8830020222	122	222	Транспортные услуги	30	30
		8830020223	244	223	Коммунальные услуги	1000	1000
		8830020224	244	224	Арендная плата за пользование имуществом	0	0
		8830020225	244	225	Услуги по содержанию имущества	740	740
		8830020226	244	226	Прочие услуги	2274	2274
		8830020000	831	290	Прочие расходы	---	---
		8830020000	851	290	Прочие расходы	780	780
		8830020000	852	290	Прочие расходы	0	0
		8830020000	853	290	Прочие расходы	0	0
				300	Поступление нефинансовых активов	1022	885
		8830020310	244	310	Увеличение стоимости основных средств	665	528
		8830020340	244	340	Увеличение стоимости материальных запасов	357	357
01	04	9980077710			**Административная комиссия**	**896**	**896**
				200	Расходы	674	674
				210	Оплата труда и начисления на оплату труда	674	674
			121	211	Заработная плата	517	517
			122	212	Прочие выплаты	0	0
			129	213	Начисления на оплату труда	157	157
				220	Приобретение услуг	0	0
		9980077712	244	222	Транспортные услуги	0	0
		9980077716	244	226	Прочие услуги	0	0
				300	Поступление нефинансовых активов	222	222
		9980077717	244	310	Увеличение стоимости основных средств	150	150
		9980077718	244	340	Увеличение стоимости материальных запасов	72	72
01	04	9980077720			**Комиссия по делам несовершеннолетних**	**393**	**393**
				200	Расходы	325	325
				210	Оплата труда и начисления на оплату труда	325	325
			121	211	Заработная плата	249	249
			129	213	Начисления на оплату труда	76	76
		9980077726	244	226	Прочие услуги	---	---
				300	Поступление нефинансовых активов	68	68
		9980077727	244	310	Увеличение стоимости основных средств	40	40
		9980077728	244	340	Увеличение стоимости материальных запасов	28	28
01	06	9980020000			**Финансовое управление**	**4378**	**4378**
				200	Расходы	4301	4301
				210	Оплата труда и начисления на оплату труда	4023	4023
			121	211	Заработная плата	3088	3088
			122	212	Прочие выплаты	2	2
			129	213	Начисление на з/плату	933	933
				220	Приобретение услуг	273	273
		9980020221	242	221	Услуги связи	36	36
		9980020222	244	222	Транспортные услуги	0	0
		9980020225	244	225	Услуги по содержанию имущества	128	128
		9980020226	244	226	Прочие услуги	109	109
		9980020000	851	290	Прочие расходы	5	5
				300	Поступление нефинансовых активов	77	77
		9980020310	244	310	Увеличение стоимости основных средств	0	0
		9980020340	244	340	Увеличение стоимости материальных запасов	77	77
01	06	9370020000			**Счетная палата**	**1603**	**1603**
				200	Расходы	1523	1523
				210	Оплата труда и начисления на оплату труда	1502	1502

			121	211	Заработная плата	1140	1140
			122	212	Прочие выплаты	18	18
			129	213	Начисления на оплату труда	344	344
			244	226	Прочие услуги	21	21
				300	Поступление нефинансовых активов	80	80
		9370020310	244	310	Увеличение стоимости основных средств	50	50
		9370020340	244	340	Увеличение стоимости материальных запасов	30	30
01	11	9990020680	870		**Резервный фонд**	**1000**	**1000**
				200	Расходы	1000	1000
				290	Прочие расходы	1000	1000
01	13	9980077730			**Архив**	**347**	**347**
				220	Приобретение услуг	347	347
		9980077731	244	221	Услуги связи	32	32
		9980077733	244	223	Коммунальные услуги	---	---
		9980077734	244	224	Арендная плата за пользование имуществом	---	---
		9980077735	244	225	Услуги по содержанию имущества	315	315
		9980077736	244	226	Прочие услуги	---	---
				300	Поступление нефинансовых активов	0	0
		9980077737	244	310	Увеличение стоимости основных средств	0	0
		9980077738	244	340	Увеличение стоимости материальных запасов	0	0
03	00				**Национальная безопасность**	**4064**	**4064**
03	04	9980059300			**ЗАГС**	**1158**	**1158**
				200	Расходы	1149	1149
				210	Оплата труда и начисления на оплату труда	916	916
			121	211	Заработная плата	703	703
			129	213	Начисления на оплату труда	213	213
				220	Приобретение услуг	233	233
		9980059301	242	221	Услуги связи	50	50
		9980059304	244	224	Арендная плата за пользование имуществом	0	0
		9980059305	244	225	Услуги по содержанию имущества	118	118
		9980059306	244	226	Прочие услуги	65	65
		9980059300	851	290	Прочие расходы	---	---
				300	Поступление нефинансовых активов	9	9
		9980059307	244	310	Увеличение стоимости основных средств	0	0
		9980059308	244	340	Увеличение стоимости материальных запасов	9	9
03	09	0740120000			**Отдел ГО и ЧС**	**1079**	**1079**
				200	Расходы	1079	1079
				210	Оплата труда и начисления на оплату труда	1079	1079
			121	211	Заработная плата	818	818
			122	212	Прочие выплаты	14	14
			129	213	Начисления на оплату труда	247	247
				220	Приобретение услуг	0	0
		0740120222	244	222	Транспортные услуги		
		0740120226	244	226	Прочие услуги		
03	09	0740221000			**Единая дежурно-диспетчерская служба**	**1827**	**1827**
				200	Расходы	1764	1764
				210	Оплата труда и начисления на оплату труда	1722	1722
			111	211	Заработная плата	1310	1310
			112	212	Прочие выплаты	16	16
			119	213	Начисления на оплату труда	396	396
				220	Приобретение услуг	42	42
		0740221221	242	221	Услуги связи	32	32
			112	222	Транспортные услуги	1	1
			112	226	Прочие услуги	9	9
		0740221000	851	290	Прочие расходы	0	0
				300	Поступление нефинансовых активов	63	63
		0740221310	244	310	Увеличение стоимости основных средств	30	30
		0740221340	244	340	Увеличение стоимости материальных запасов	33	33
04	00				**Национальная экономика**	**22714,2**	**22714,2**
04	05	9980020000			**Управление сельского хозяйства**	**3819**	**3819**
				200	Расходы	3719	3719
				210	Оплата труда и начисления на оплату труда	3654	3654
			121	211	Заработная плата	2793	2793
			122	212	Прочие выплаты	17	17
			129	213	Начисления на оплату труда	844	844
				220	Приобретение услуг	53	53
		9980020221	242	221	Услуги связи	53	53
		9980020222	244	222	Транспортные услуги		
		9980020223	244	223	Коммунальные услуги		
		9980020224	242	225	Услуги по содержанию имущества	0	0
		9980020226	244	226	Прочие услуги	0	0
		9980020000	851	290	Прочие расходы	12	12
				300	Поступление нефинансовых активов	100	100
		9980020310	244	310	Увеличение стоимости основных средств	70	70
		9980020340	244	340	Увеличение стоимости материальных запасов	30	30
04	09	1530020760			**Дорожные фонды**	**18895,2**	**18895,2**
				200	Расходы	18895,2	18895,2
				220	Приобретение услуг	18895,2	18895,2
			243	225	Услуги по содержанию имущества	18895,2	18895,2
05	00				**ЖКХ**	**3500**	**3500**
05	03	6000101000			**Благоустройство**	**500**	**500**
				300	Поступление нефинансовых активов	**500**	**500**
			244	310	Увеличение стоимости основных средств	**500**	**500**
05	05	9990062450	611		**Служба единого заказчика**	**3000**	**3000**
				200	Расходы	3000	3000
				240	Безвозмездные перечисления организациям	3000	3000
				241	Безвозмездные перечисления государственным и муниципальным организациям	3000	3000
01	13	9880021000			**ОМЗ Дербентского района**	**1234**	**1234**
				200	Расходы	1151	1151
				210	Оплата труда и начисления на оплату труда	1121	1121
			111	211	Заработная плата	850	850
			112	212	Прочие выплаты	14	14
			119	213	Начисления на оплату труда	257	257
				220	Приобретение услуг	30	30
		9880021222	244	222	Транспортные услуги	0	0
		9880021226	244	226	Прочие услуги	30	30
				300	Поступление нефинансовых активов	83	83
		9880021310	244	310	Увеличение стоимости основных средств	40	40
		9880021340	244	340	Увеличение стоимости материальных запасов	43	43
07	00				**Образование**	**919501,5**	**916862,5**
07	01	1910101590			**Д/сады**	**64899**	**64260**
				200	Расходы	31116	30477
				210	Оплата труда и начисления на оплату труда	26145	26145
			111	211	Заработная плата	20050	20050
			112	212	Прочие выплаты	40	40

			119	213	Начисление на з/плату	6055	6055
				220	Приобретение услуг	4345	3706
		1910101591	242	221	Услуги связи	40	40
		1910101592	244	222	Транспортные услуги	40	40
		1910101593	244	223	Коммунальные услуги	2689	2050
		1910101594	244	224	Арендная плата за пользование имуществом	753	753
		1910101595	243	225	Услуги по содержанию имущества		
		1910101595	244	225	Услуги по содержанию имущества	523	523
		1910101596	243	226	Прочие услуги		
		1910101596	244	226	Прочие услуги	300	300
		1910101590	851	290	Прочие расходы	626	626
		1910101590	853	290	Прочие расходы		
				300	Поступление нефинансовых активов	1000	1000
		1910101597	244	310	Увеличение стоимости основных средств	0	0
		1910101598	244	340	Увеличение стоимости материальных запасов	1000	1000
					в т.ч. медикаменты	0	0
					хозяйственные и канцелярские товары	1000	1000
					мягкий инвентарь	0	0
		1910101599	244	340	Увеличение стоимости материальных запасов (питание)	32783	32783
07	01	1910106590			**Д/сады (Госстандарт)**	**103627,8**	**103627,8**
				200	Расходы	101972	101972
				210	Оплата труда и начисления на оплату труда	95833	95833
			111	211	Заработная плата	73605	73605
			112	212	Прочие выплаты	0	0
			119	213	Начисления на оплату труда	22228	22228
				220	Приобретение услуг	6139	6139
			242	221	Услуги связи	224	224
			112	222	Транспортные услуги	50	50
			244	226	Прочие услуги	5865	5865
				300	Поступление нефинансовых активов	1655,8	1655,8
		1910106597	244	310	Увеличение стоимости основных средств	149,8	149,8
		1910106598	244	340	Увеличение стоимости материальных запасов	1506	1506
07	02	1920202590			**Школы**	**24120**	**22120**
				200	Расходы	24120	22120
				210	Оплата труда и начисления на оплату труда	216	216
			111	211	Заработная плата	---	---
			112	212	Прочие выплаты	216	216
			119	213	Начисление на з/плату	---	---
				220	Приобретение услуг	17404	15404
		1920202591	244	221	Услуги связи	0	0
		1920202592	244	222	Транспортные услуги	108	108
		1920202593	244	223	Коммунальные услуги	15551	13551
		1920202594	244	224	Арендная плата за пользование имуществом	60	60
		1920202595	243	225	Услуги по содержанию имущества	0	0
		1920202595	244	225	Услуги по содержанию имущества	685	685
		1920202596	243	226	Прочие услуги	0	0
		1920202596	244	226	Прочие услуги	1000	1000
				240	Безвозмездные перечисления организациям	0	0
			611	241	Безвозмездные перечисления государственным и муниципальным организациям		
			244	260	Социальное обеспечение	---	---
			244	262	Пособия по социальной помощи населению	---	---
		1920202590	851	290	Прочие расходы	6500	6500
		1920202590	852	290	Прочие расходы	0	0
		1920202590	853	290	Прочие расходы	0	0
				300	Поступление нефинансовых активов	0	0
		1920202597	243	310	Увеличение стоимости основных средств	0	0
		1920202597	244	310	Увеличение стоимости основных средств	0	0
		1920202598	244	340	Увеличение стоимости материальных запасов	0	0
07	02	1920206590			**Школы (Госстандарт)**	**641574**	**641574**
				200	Расходы	639639	639639
				210	Оплата труда и начисления на оплату труда	631216	631216
			111	211	Заработная плата	484805	484805
			112	212	Прочие выплаты	0	0
			119	213	Начисление на з/плату	146411	146411
				220	Приобретение услуг	8423	8423
				226	Прочие услуги	8423	8423
				240	Безвозмездные перечисления организациям	0	0
			611	241	Безвозмездные перечисления государственным и муниципальным организациям		
				300	Поступление нефинансовых активов	1935	1935
		1920206597	244	310	Увеличение стоимости основных средств		
		1920206598	244	340	Увеличение стоимости материальных запасов	1935	1935
07	02				**Питание учащихся 1-4 классов**	17237,7	17237,7
		1920202599	244	340	Увеличение стоимости материальных запасов	17237,7	17237,7
07	03	1930606590			**ДЮСШ**	**23541**	**23541**
				200	Расходы	23541	23541
				210	Оплата труда и начисления на оплату труда	22164	22164
			111	211	Заработная плата	17000	17000
			112	212	Прочие выплаты	30	30
			119	213	Начисление на з/плату	5134	5134
				220	Приобретение услуг	1212	1212
		1930606591	242	221	Услуги связи	72	72
		1930606592	244	222	Транспортные услуги	60	60
		1930606593	244	223	Коммунальные услуги	390	390
		1930606594	244	224	Аренда плата за пользование имуществом	240	240
		1930606595	244	225	Услуги по содержанию имущества	0	0
		1930606596	244	226	Прочие услуги	450	450
		1930606599	244	290	Прочие расходы	0	0
		1930606590	851	290	Прочие расходы	165	165
		1930606590	853	290	Прочие расходы	0	0
				300	Поступление нефинансовых активов	0	0
		1930606597	244	310	Увеличение стоимости основных средств	0	0
		1930606598	244	340	Увеличение стоимости материальных запасов	0	0
07	03	1930606590			**ДДГ**	**8331**	**8331**
				200	Расходы	8331	8331
				210	Оплата труда и начисления на оплату труда	7842	7842
			11	211	Заработная плата	6000	6000
			112	212	Прочие выплаты	30	30
			119	213	Начисление на з/плату	1812	1812
				220	Приобретение услуг	424	424
			242	221	Услуги связи	24	24
			244	222	Транспортные услуги	20	20
			244	223	Коммунальные услуги	220	220
			244	224	Аренда плата за пользование имуществом	---	---
			244	225	Услуги по содержанию имущества	---	---
			244	226	Прочие услуги	160	160
			851	290	Прочие расходы	65	65
				300	Поступление нефинансовых активов	0	0
			244	310	Увеличение стоимости основных средств	0	0
			244	340	Увеличение стоимости материальных запасов	0	0
07	03	1930606590			**Школы искусств и художественные школы**	**26512**	**26512**
				200	Расходы	26512	26512

				210	Оплата труда и начисления на оплату труда	25389	25389
			111	211	Заработная плата	19500	19500
			112	212	Прочие выплаты	0	0
			111	213	Начисление на з/плату	5889	5889
				220	Приобретение услуг	914	914
			242	221	Услуги связи	84	84
			244	222	Транспортные услуги	0	0
			244	223	Коммунальные услуги	590	590
			244	225	Услуги по содержанию имущества	35	35
			244	226	Прочие услуги	205	205
			851	290	Прочие расходы	209	209
			852	290	Прочие расходы	0	0
				300	Поступление нефинансовых активов	0	0
			244	310	Увеличение стоимости основных средств	0	0
			244	340	Увеличение стоимости материальных запасов	0	0
			244	310	Увеличение стоимости основных средств	0	0
07	07	1971099980			**Молодежная политика**	**1000**	**1000**
				200	Расходы	500	500
				220	Приобретение услуг	300	300
		1971099986	244	226	Прочие услуги	300	300
		1971099989	244	290	Прочие расходы	200	200
				300	Поступление нефинансовых активов	500	500
		1971099988	244	340	Увеличение стоимости материальных запасов	500	500
07	09	9980020000			**РУО**	**7217**	**7217**
				200	Расходы	6717	6717
				210	Оплата труда и начисления на оплату труда	6717	6717
			121	211	Заработная плата	5159	5159
			122	212	Прочие выплаты		
			129	213	Начисление на з/плату	1558	1558
				220	Приобретение услуг		
		9980020221	244	221	Услуги связи		
		9980020222	244	222	Транспортные услуги		
		9980020223	244	223	Коммунальные услуги		
		9980020224	244	224	Аренда имущества		
		9980020225	244	225	Услуги по содержанию имущества		
		9980020226	244	226	Прочие услуги		
		9980020000	851	290	Прочие расходы		
				300	Поступление нефинансовых активов	500	500
		9980020310	244	310	Увеличение стоимости основных средств	200	200
		9980020340	244	340	Увеличение стоимости материальных запасов	300	300
07	09	9980077740			**Опека и попечительство**	**1442**	**1442**
				200	Расходы	1432	1432
				210	Оплата труда и начисления на оплату труда	1432	1432
			121	211	Заработная плата	1100	1100
			122	212	Прочие выплаты	---	---
			129	213	Начисление на з/плату	332	332
				220	Приобретение услуг	---	---
		9980077742	244	222	Транспортные услуги	---	---
		9980077746	244	226	Прочие услуги	---	---
				300	Поступление нефинансовых активов	10	10
		9980077747	244	310	Увеличение стоимости основных средств	0	0
		9980077748	244	340	Увеличение стоимости материальных запасов	10	10

01	13	9880021000			**МКУ МЦБ**	**11488**	**11488**
				200	Расходы	11018	11018
				210	Оплата труда и начисления на оплату труда	10676	10676
			111	211	Заработная плата	8200	8200
			112	212	Прочие выплаты		
			119	213	Начисление на з/плату	2476	2476
				220	Приобретение услуг	192	192
		9880021221	242	221	Услуги связи	42	42
		9880021222	244	222	Транспортные услуги		
		9880021223	244	223	Коммунальные услуги		
		9880021225	244	225	Услуги по содержанию имущества		
		9880021226	244	226	Прочие услуги	150	150
		9880021000	851	290	Прочие расходы	150	150
				300	Поступление нефинансовых активов	470	470
		9880021310	244	310	Увеличение стоимости основных средств	150	150
		9880021340	244	340	Увеличение стоимости материальных запасов	320	320
01	**13**	**9990000590**			**Хозяйственно-транспортный отдел**	**5000**	**5000**
				200	Расходы	4969	4969
				210	Оплата труда и начисления на оплату труда	4969	4969
				211	Заработная плата	3816	3816
				212	Прочие выплаты	0	0
				213	Начисление на з/плату	1153	1153
				300	Поступление нефинансовых активов	31	31
		9990000597	242	310	Увеличение стоимости основных средств	11	11
		9990000598	244	340	Увеличение стоимости материальных запасов	20	20
08	01				**Культура**	**20849**	**20849**
08	01	2020100590			**МКУК МКДЦ**	**4578**	**4578**
				200	Расходы	4388	4388
				210	Оплата труда и начисления на оплату труда	4194	4194
			111	211	Заработная плата	3219	3219
			112	212	Прочие выплаты	3	3
			119	213	Начисление на з/плату	972	972
				220	Приобретение услуг	24	24
		2020100591	242	221	Услуги связи	12	12
		2020100592	244	222	Транспортные услуги	12	12
		2020100593	244	223	Коммунальные услуги		
		2020100595	244	225	Услуги по содержанию имущества	0	0
		2020100596	244	226	Прочие услуги		
		2020100590	851	290	Прочие расходы	170	170
				300	Поступление нефинансовых активов	190	190
		2020100597	244	310	Увеличение стоимости основных средств	50	50
		2020100598	244	340	Увеличение стоимости материальных запасов	140	140
08	01	2020500590			**МКУК МЦБС**	**15200**	**15200**
				200	Расходы	15090	15090
				210	Оплата труда и начисления на оплату труда	14985	14985
			111	211	Заработная плата	11509	11509
			112	212	Прочие выплаты	2	2
			119	213	Начисление на з/плату	3474	3474
				220	Приобретение услуг	65	65
		2020500591	242	221	Услуги связи	12	12
		2020500592	244	222	Транспортные услуги	8	8
		2020500594	244	224	Аренда имущества	0	0
		2020500595	244	225	Услуги по содержанию имущества	---	---
		2020500596	244	226	Прочие услуги	45	45
		2020500590	851	290	Прочие расходы	40	40

				300	Поступление нефинансовых активов	110	110
		2020500597	244	310	Увеличение стоимости основных средств	0	0
		2020500598	244	340	Увеличение стоимости материальных запасов	110	110
08	04	2030120000			**Аппарат управления культуры**	**1071**	**1071**
				200	Расходы	1071	1071
				210	Оплата труда и начисления на оплату труда	1071	1071
			121	211	Заработная плата	822	822
			129	213	Начисление на з/плату	249	249
10	00				**Социальные выплаты**	**21567,171**	**21567,171**
10	03	2212771210	321	262	Пособия по соц-й помощи населению	0	0
10	04	22500R0820	412	310	Жилье детям-сиротам	5564,592	5564,592
10	04	2230181540	313	262	Компенсация части родительской платы	5908,3	5908,3
10	04	2230781520	313	262	Пособие детям-сиротам	9930	9930
10	04	2230752600	313	262	Устройство детей в семью	164,279	164,279
10	03		412	310	Жилье ветеранам афганских событий	0	0
11	02	2410187010			**Массовый спорт**	**1000**	**1000**
				200	Расходы	300	300
		2410187016	244	226	Прочие услуги	100	100
		2410187019	244	290	Прочие расходы	200	200
				300	Поступление нефинансовых активов	700	700
		2410187018	244	340	Увеличение стоимости материальных запасов	700	700
12	02	2520200590	611		**Редакция**	**4350**	**4350**
				200	Расходы	4350	4350
				240	Безвозмездные перечисления организациям	4350	4350
				241	Безвозмездные перечисления государственным и муниципальным организациям	4350	4350
01	13	9880021000			**МБУ "Отдел земельных и имущественных отношений"**	**3000**	**3000**
				200	Расходы	3000	3000
			611	240	Безвозмездные перечисления организациям	3000	3000
			611	241	Безвозмездные перечисления государственным и муниципальным организациям	3000	3000
14	01	2610160010	511	251	**Дотации передаваемые бюджетам поселений**	**31471**	**29897**
14	03	2610160540	540	251	**Межбюджетные трансферты**	**0**	**0**
02	03	9980051180	530	251	**Средства на содержание ВУС поселений**	**2933**	**2933**
					ВСЕГО РАСХОДОВ	**1086871,87100**	**1081125,87100**

Приложение №10
к Решению Собрания депутатов МР «Дербентский район» «О бюджете МР «Дербентский район» на 2017 г. и плановый период 2018-2019 г.г.» от 28.12.2016 г. № 4/1

Распределение дотации бюджетам поселений, передаваемых из районного фонда финансовой поддержки МР «Дербентский район» на 2017 год

№ п/п	Наименование поселений	Причитаемая дотация из районного фонда (тыс. руб.)
1.	МО «село Аглаби»	1262
2.	МО «село Араблинское»	1346
3.	МО «село Белиджи»	1275
4.	МО «сельсовет Берикеевский»	1166
5.	МО «село Великент»	1472
6.	МО «село Геджух»	323
7.	МО «село Деличобан»	1130
8.	МО «село Джалган»	1025
9.	МО «село Джемикент»	852
10.	МО «сельсовет Зидьян-Казмалярский»	1182
11.	МО «село Кала»	935
12.	МО «село Куллар»	1252
13.	МО «село Митаги»	1615
14.	МО «село Митаги-Казмаляр»	1143
15.	МО «село Мугарты»	1697
16.	МО «село Музаим»	1343
17.	МО «село Нюгди»	1529
18.	МО «село Падар»	1251
19.	МО «сельсовет Первомайский»	1347
20.	МО «сельсовет Рубасский»	1650
21.	МО «село Рукель»	1425
22.	МО «село Сабнова»	193
23.	МО «село Салик»	1767
24.	МО «сельсовет Татлярский»	1268
25.	МО «село Уллу-Теркеме»	1243
26.	МО «сельсовет Хазарский»	703
27.	МО «сельсовет Чинарский»	1187
28.	МО «поселок Белиджи»	547
29.	МО «поселок Мамедкала»	2383
	ИТОГО:	**35511**

Приложение №11
к Решению Собрания депутатов МР «Дербентский район» «О бюджете МР «Дербентский район» на 2017 г. и плановый период 2018-2019 г.г.» от 28.12.2016 г. № 4/1

Распределение дотации бюджетам поселений, передаваемых из районного фонда финансовой поддержки МР «Дербентский район» на плановый период 2018-2019 годов

№ п/п	Наименование поселений	Причитаемая дотация из районного фонда (тыс. руб.)	
		2018 г.	2019 г.
1.	МО «село Аглаби»	1119	1063
2.	МО «село Араблинское»	1194	1134
3.	МО «село Белиджи»	1132	1075
4.	МО «сельсовет Берикеевский»	1034	982
5.	МО «село Великент»	1306	1241
6.	МО «село Геджух»	289	274
7.	МО «село Деличобан»	1002	952
8.	МО «село Джалган»	909	864
9.	МО «село Джемикент»	666	633
10.	МО «сельсовет Зидьян-Казмалярский»	1048	996
11.	МО «село Кала»	829	788
12.	МО «село Куллар»	1110	1055
13.	МО «село Митаги»	1431	1360
14.	МО «село Митаги-Казмаляр»	1014	963
15.	МО «село Мугарты»	1505	1430
16.	МО «село Музаим»	1191	1132
17.	МО «село Нюгди»	1356	1288
18.	МО «село Падар»	1110	1054
19.	МО «сельсовет Первомайский»	1194	1134
20.	МО «сельсовет Рубасский»	1464	1391
21.	МО «село Рукель»	1264	1201
22.	МО «село Сабнова»	173	164
23.	МО «село Салик»	1566	1488
24.	МО «сельсовет Татлярский»	1124	1068
25.	МО «село Уллу-Теркеме»	1102	1046
26.	МО «сельсовет Хазарский»	627	595
27.	МО «сельсовет Чинарский»	1055	1002
28.	МО «поселок Белиджи»	489	465
29.	МО «поселок Мамедкала»	2168	2059
	ИТОГО:	**31471**	**29897**

Приложение №12
к Решению Собрания депутатов МР «Дербентский район» «О бюджете МР «Дербентский район» на 2017 г. и плановый период 2018-2019 г.г.» от 28.12.2016 г. № 4/1

Распределение средств ВУС по поселениям района на 2015 год и плановый период 2018-2019 годов

(тыс. руб.)

№ п/п	Наименование поселений	Кол-во единиц	2017 г.	2018 г.	2019 г.	Примечание
1.	МО с/п «село Аглоби»	1	114	114	114	
2.	МО с/п «село Араблинское»	1	114	114	114	
3.	МО с/п «село Белиджи»	1	114	114	114	
4.	МО с/п «сельсовет Берикеевский»	1	114	114	114	
5.	МО с/п «село Великент»	1	114	114	114	
6.	МО с/п «село Геджух»	1	115	115	115	
7.	МО с/п «село Деличобан»	1	114	114	114	
8.	МО с/п «село Джалган»	0,5	57	57	57	совместительство
9.	МО с/п «село Джемикент»	1	114	114	114	
10.	МО с/п «сельсовет Зидьян-Казмалярский»	0,5	57	57	57	совместительство
11.	МО с/п «село Кала»	0,5	57	57	57	совместительство
12.	МО с/п «село Куллар»	1	114	114	114	
13.	МО с/п «село Митаги»	0,5	57	57	57	совместительство
14.	МО с/п «село Митаги-Казмаляр»	0,5	57	57	57	совместительство
15.	МО с/п «село Мугарты»	0,5	57	57	57	совместительство
16.	МО с/п «село Музаим»	0,5	57	57	57	совместительство
17.	МО с/п «село Нюгди»	0,5	59	59	59	совместительство
18.	МО с/п «село Падар»	1	114	114	114	
19.	МО с/п «сельсовет Первомайский»	0,5	57	57	57	совместительство
20.	МО с/п «сельсовет Рубасский»	1	114	114	114	
21.	МО с/п «село Рукель»	1	114	114	114	
22.	МО с/п «село Сабнова»	1	115	115	115	
23.	МО с/п «село Салик»	0,5	57	57	57	совместительство
24.	МО с/п «сельсовет Татлярский»	1	114	114	114	
25.	МО с/п «село Уллу-Теркеме»	0,5	57	57	57	совместительство
26.	МО с/п «сельсовет Хазарский»	2	230	230	230	
27.	МО с/п «сельсовет Чинарский»	1	115	115	115	
28.	МО г/п «поселок Белиджи»	3	246	246	246	
29.	МО г/п «поселок Мамедкала»	2	115	115	115	
	ИТОГО:	**33**	**2933**	**2933**	**2933**	

СОБРАНИЕ ДЕПУТАТОВ МР «ДЕРБЕНТСКИЙ РАЙОН»

РЕШЕНИЕ

28 декабря 2016 г. № 4/2

О закреплении в 2017 году и на плановый период 2018 и 2019 годов полномочий администратора доходов бюджета муниципального района «Дербентский район»

В соответствии со статьей 160.1 Бюджетного кодекса Российской Федерации, решением о бюджете муниципального района «Дербентский район» на 2017 год и плановый период 2018-2019 годов, в целях соблюдения требований Приказа Федерального казначейства от 07.10.2008 г. № 7Н и обеспечения поступления платежей в доход бюджета муниципального района «Дербентский район» Собрание депутатов МР «Дербентский район» **решает:**

1. Возложить на 2017 год и плановый период 2018-2019 годов на администраторов доходов муниципального района «Дербентский район» по главе «001» муниципального района «Дербентский район» следующие функции:

- осуществление начислений, учет и контроль за правильностью исчисления, полнотой и своевременностью осуществления платежей в бюджет, пеней и штрафов по ним;

- осуществление взыскания задолженности по платежам в бюджет, пеней и штрафов;

- принятие решений о возврате излишне уплаченных (взысканных) платежей в бюджет, пеней и штрафов, а также процентов за несвоевременное осуществление такого возврата и процентов, начисленных на излишне взысканные суммы, и представление поручения в орган Федерального казначейства для осуществления возврата в порядке, установленном Министерством финансов Российской Федерации;

- принятие решения о зачете (уточнении) платежей в бюджеты бюджетной системы Российской Федерации и представление уведомлений в орган Федерального казначейства;

- в случае и порядке, установленном главным администратором доходов бюджета, формирование и представление главному администратору доходов бюджета сведения и бюджетную отчетность, необходимую для осуществления полномочий соответствующего главного администратора доходов бюджета;

- осуществление иных бюджетных полномочий, установленных Бюджетным кодексом и принимаемыми в соответствии с ним нормативными правовыми актами (муниципальными правовыми актами), регулирующими бюджетные правоотношения.

2. Установить, что в соответствии с Решением районного Собрания муниципального района «Дербентский район» от 28 декабря 2016 г. № 4/1 «Об утверждении бюджета муниципального района «Дербентский район» на 2017 год и плановый период 2018-2019 годов», администрация МР «Дербентский район» администрирует доходы бюджета МР «Дербентский район» по следующим кодам бюджетной классификации Российской Федерации:

Код бюджетной классификации РФ		Наименование главного распределителя доходов
Код администратора доходов	Доходов бюджета муниципального района	
		Администрация Дербентского района
001	1 11 03050 05 0000 120	Проценты, полученные от предоставления бюджетных кредитов за счет средств муниципального района
001	1 17 05050 05 0000 180	Прочие неналоговые доходы бюджетов муниципальных районов
001	3 02 01050 05 0000 130	Доходы от оказания услуг учреждениями, находящимися в ведении органов местного управления муниципальных районов
001	3 03 03050 05 0000 180	Гранты, премии, добровольные пожертвования муниципальным учреждениям, находящимся в ведении органов местного самоуправления муниципальных районов
001	3 03 99050 05 0000 180	Прочие безвозмездные поступления учреждениям, находящимся в ведении органов местного самоуправления муниципальных районов
001	2 02 20298 05 0000 151	Субсидии бюджетам муниципальных районов на обеспечение мероприятий по капитальному ремонту многоквартирных домов за счет средств, поступивших от государственной корпорации Фонд содействия реформированию жилищно-коммунального хозяйства
001	2 02 20299 05 0000 151	Субсидии бюджетам муниципальных районов на обеспечение мероприятий по переселению граждан из аварийного жилищного фонда за счет средств, поступивших от государственной корпорации – фонда содействия реформированию ЖКХ
001	1 16 32000 05 0000 140	Денежные взыскания, налагаемые в возмещении ущерба, причиненного в результате незаконного использования бюджетных средств
001	1 11 07015 05 0000 120	Доходы от перечисления части прибыли, остающейся после уплаты налогов и иных обязательных платежей муниципальных унитарных предприятий, созданных муниципальными районами
001	1 11 05013 10 0000 120	Доходы, получаемые в виде арендной платы за земельные участки, государственная собственность на которые не разграничена и которые расположены в границах сельских поселений, а также средства от продажи права на заключение договоров аренды указанных земельных участков
001	1 11 05013 13 0000 120	Доходы, получаемые в виде арендной платы за земельные участки, государственная собственность на которые не разграничена и которые расположены в границах городских поселений, а также средства от продажи права на заключение договоров аренды указанных земельных участков
001	1 13 01995 05 0000 130	Прочие доходы от оказания платных (работ) получателями средств бюджетов муниципальных районов
001	1 14 01050 05 0000 410	Доходы от продажи квартир, находящихся в собственности муниципальных районов
001	1 14 06013 10 0000 430	Доходы от продажи земельных участков, государственная стоимость на которые не разграничена и которые расположены в границах сельских поселений
001	1 14 02052 05 0000 410	Доходы от реализации имущества, находящегося в оперативном управлении учреждений, находящихся в ведении органов управления муниципальных районов (за исключением имущества муниципальных бюджетных и автономных учреждений) в части реализации основных средств
001	1 14 02053 05 0000 410	Доходы от реализации иного имущества, находящегося в собственности муниципальных районов (за исключением имущества муниципальных бюджетных и автономных учреждений, а также имущества МУП, в том числе казенных) в части реализации основных средств по указанному имуществу
001	1 14 06013 13 0000 430	Доходы от продажи земельных участков, государственная собственность на которые не разграничена и которые расположены в границах городских поселений
001	1 16 90050 05 0000 140	Прочие поступления от денежных взысканий (штрафов) и иных сумм в возмещение ущерба, зачисляемых в бюджеты муниципальных районов
001	1 17 01050 10 0000 180	Невыясненные поступления, зачисляемые в бюджеты сельских поселений
001	1 17 01050 13 0000 180	Невыясненные поступления, зачисляемые в бюджеты городских поселений
001	1 17 01050 05 0000 180	Невыясненные поступления, зачисляемые в бюджет муниципального района
001	2 02 15001 05 0000 151	Дотация бюджетам муниципальных районов на выравнивание бюджетной обеспеченности
001	2 02 15001 10 0000 151	Дотация бюджетам сельских поселений на выравнивание бюджетной обеспеченности
001	2 02 15001 13 0000 151	Дотация бюджетам городских поселений на выравнивание бюджетной обеспеченности
001	2 02 02017 02 0000 151	Субсидии бюджетам субъекта РФ на компенсацию части затрат по страхованию урожая сельхозкультур
001	2 02 02028 02 0000 151	Субсидии бюджетам РФ на компенсацию части затрат на приобретение средств химической защиты
001	2 02 20041 05 0000 151	Субсидии бюджетам муниципальных районов на строительство, модернизацию, ремонт и содержание автомобильных дорог общего пользования, в том числе дорог в поселениях (за исключением автомобильных дорог федерального значения)
001	2 02 20041 05 0000 151	Ремонт и реконструкция автомобильных дорог
001	2 02 20051 05 0000 151	Субсидии бюджетам муниципальных районов на реализацию федеральных целевых программ
001	2 02 29999 05 0000 151	Субсидии бюджетам муниципальных районов на совершенствование организации питания учащихся в общеобразовательных учреждениях
001	2 02 29999 05 0000 151	Прочие субсидии бюджетам муниципальных районов
001	2 02 35930 05 0000 151	Субвенция на расходы ЗАГСа
001	2 02 35120 05 0000 151	Субвенция на составление списков в присяжные заседатели
001	2 02 03121 05 0000 151	Субвенция бюджетам муниципальных районов на проведение Всероссийской сельхоз переписи
001	2 02 03014 05 0000 151	Лучшие учителя
001	2 02 35118 05 0000 151	Субвенция на осуществление воинского учета
001	2 02 35260 05 0000 151	Субвенция на пособие при всех формах устройства в семью
001	2 02 30022 05 0000 151	Субвенция на предоставление гражданам субсидий на оплату ЖКУ
001	2 02 30024 05 0000 151	Госстандарт
001	2 02 30024 05 0000 151	Субвенция на предоставление дотации поселениям
001	2 02 30024 05 0000 151	На содержание Архивных фондов
001	2 02 30024 05 0000 151	Административная комиссия субвенция
001	2 02 30024 05 0000 151	Комиссия по делам несовершеннолетних
001	2 02 30027 05 0000 151	Субвенция на содержание ребенка в семье опекуна и приемной семье
001	2 02 03028 05 0000 151	Субвенция на внедрение инновационных общеобразовательных программ
001	2 02 30029 05 0000 151	Субвенция бюджетам муниципальных районов на компенсацию части родительской платы
001	2 02 30029 05 0000 151	Родительская плата на содержание детей в детских дошкольных учреждениях
001	2 02 35082 05 0000 151	Субвенции бюджетам муниципальных районов на обеспечение жилыми помещениями детей-сирот и детей, оставшихся без попечения родителей, а также детей, находящихся под опекой (попечительством), не имеющих закрепленного жилого помещения
001	2 02 39999 05 0000 151	Прочие субвенции бюджетам муниципальных районов
001	2 02 40014 05 0000 151	Межбюджетные трансферты, передаваемые бюджетам муниципальных районов из бюджетов поселений на осуществление части полномочий по решению вопроса местного значения в соответствии заключенных договоров
001	2 02 45160 05 0000 151	Межбюджетные трансферты, передаваемые для компенсации дополнительных расходов, возникших в результате решений, принятыми органами власти другого уровня
001	2 02 45144 05 0000 151	090 – Межбюджетные трансферты, передаваемые бюджетам муниципальных районов на комплектование книжных фондов библиотек муниципальных образований
001	2 02 45146 05 0000 151	Подключение к интернету
001	2 02 02088 05 0004 151	Субсидии бюджетам муниципальных районов на обеспечение мероприятий по переселению граждан из аварийного жилищного фонда с учетом необходимости развития малоэтажного жилищного строительства за счет средств, поступивших от государственной корпорации – Фонда содействия реформированию жилищно-коммунального хозяйства
001	2 02 02089 05 0004 151	Субсидии бюджетам муниципальных районов на обеспечение мероприятий по переселению граждан из аварийного жилищного фонда с учетом необходимости развития малоэтажного жилищного строительства за счет средств бюджетов
001	2 02 45147 05 0000 151	Межбюджетные трансферты, передаваемые бюджетам муниципальных районов на государственную поддержку муниципальных учреждений культуры, находящихся на территориях сельских поселений
001	2 02 45148 05 0000 151	Межбюджетные трансферты, передаваемые бюджетам муниципальных районов на государственную поддержку лучших работников муниципальных учреждений культуры, находящихся на территориях сельских поселений
001	2 02 90065 05 0000 151	Прочие безвозмездные поступления в бюджеты муниципальных районов от бюджетов поселений
001	2 18 60010 05 0000 151	Доходы бюджетов муниципальных районов от возврата субсидий, субвенций и иных межбюджетных трансфертов имеющих целевое назначение, прошлых лет из бюджетов поселений
001	2 19 60010 05 0000 151	Возврат прочих остатков субсидий, субвенций и иных межбюджетных трансфертов, имеющих целевое назначение прошлых лет из бюджета муниципального района

001	2 19 45144 05 0000 151	Возврат остатков иных межбюджетных трансфертов на комплектование книжных фондов библиотек муниципальных образований и государственных библиотек городов Москвы и Санкт-Петербурга из бюджетов муниципальных районов
001	2 19 45146 05 0000 151	Возврат остатков иных межбюджетных трансфертов на подключение общедоступных библиотек Российской Федерации к сети «Интернет» и развитие системы библиотечного дела с учетом задачи расширения информационных технологий и оцифровки из бюджетов муниципальных районов
001	2 19 45147 05 0000 151	Возврат остатков иных межбюджетных трансфертов на государственную поддержку муниципальных учреждений культуры из бюджетов муниципальных районов
001	2 19 45148 05 0000 151	Возврат остатков иных межбюджетных трансфертов на государственную поддержку лучших работников муниципальных учреждений культуры, находящихся на территориях сельских поселений, из бюджетов муниципальных районов
001	0 10 50201 05 0000 510	Увеличение прочих остатков денежных средств бюджетов муниципальных районов
001	0 10 50201 05 0000 610	Уменьшение прочих остатков денежных средств бюджетов муниципальных районов
001	0 10 60600 05 0000 710	Привлечение прочих источников внутреннего финансирования дефицитов бюджетов муниципальных районов
001	2 08 05000 05 0000 180	Перечисления из бюджетов муниципальных районов (в бюджеты муниципальных районов) для осуществления возврата (зачета) излишне уплаченных или излишне взысканных сумм налогов, сборов и иных платежей

3. Контроль за исполнением настоящего решения оставляю за собой.

Глава МР «Дербентский район» М. ДЖЕЛИЛОВ
Председатель Собрания М. СЕМЕДОВ

СОБРАНИЕ ДЕПУТАТОВ МР «ДЕРБЕНТСКИЙ РАЙОН»

РЕШЕНИЕ

28 декабря 2016 г. № 4/3

О поправочных коэффициентах для расчета объема дотации муниципальным образованиям поселений из районного фонда финансовой поддержки поселений на выравнивание уровня бюджетной обеспеченности и средств Республиканского фонда компенсации, выделяемых на выравнивание уровня бюджетной обеспеченности поселений

Для выравнивания уровня бюджетной обеспеченности поселений Собрание депутатов МР «Дербентский район» **решает:**

1. Методику расчета и предоставления дотаций поселениям из фонда финансовой поддержки поселений МО «Дербентский район», образованной за счет субвенций, выделяемых из республиканского фонда финансовой поддержки поселений и собственных доходов МР «Дербентский район» на 2017 год и плановый период 2018 и 2019 годов» – утвердить (прилагается на 2-х листах).

2. Поправочные коэффициенты для расчета объема дотации муниципальным образованиям поселений из районного фонда финансовой поддержки поселений на выравнивание уровня бюджетной обеспеченности из средств Республиканского фонда компенсации, выделяемых на выравнивание уровня бюджетной обеспеченности поселений и суммы причитающих дотаций – утвердить (прилагается на 2-х листах).

Глава МР «Дербентский район»
М. ДЖЕЛИЛОВ
Председатель Собрания
М. СЕМЕДОВ

Утверждено
Решением Собрания депутатов МР «Дербентский район»
от 28 декабря 2016 г. № 4/3
М. ДЖЕЛИЛОВ

МЕТОДИКА

расчета и предоставления дотаций поселениям из фонда финансовой поддержки поселений МО «Дербентский район», образованной за счет субвенций, выделяемых из республиканского фонда финансовой поддержки поселений и собственных доходов МР «Дербентский район» на 2017 год и плановый период 2018 и 2019 годов

1. Общее положение

Настоящая Методика разработана с учетом требований налогового и бюджетного законодательства Российской Федерации, Федерального закона от 6 октября 2003 года № 131-ФЗ «Об общих принципах организации местного самоуправления в Российской Федерации» и Закона Республики Дагестан от 29 декабря 2004 года № 43 «О местном самоуправлении в Республике Дагестан».

Объектом бюджетного выравнивания является бюджетная обеспеченность поселений.

Дотации поселениям в 2017 году и на плановый период 2018 и 2019 годов рассчитаны исходя из:

- налогового потенциала поселений;
- ожидаемых бюджетных расходов поселений.

2. Расчет налогового потенциала

Расчетные налоговые доходы – налоговый потенциал является оценкой доходов, которые могут быть собраны в бюджеты поселений из налоговых источников, закрепленных за бюджетами поселений.

Доходы поселений прогнозируются с помощью оценки налогового потенциала, учитывающего уровень и структуру экономического развития территории.

Налоговый потенциал оценивается по показателям, которые используются для оценки косвенной налоговой базы по отдельным налогам.

Для налога на доходы физических лиц в качестве такого показателя используется фонд оплаты труда, среднедушевые доходы населения; для земельного налога – кадастровая стоимость земли, для налога на имущество физических лиц – стоимость имущества физических лиц; для единого сельскохозяйственного налога – балансовая прибыль сельхозпредприятий.

Для этих налогов налоговый потенциал оценивается путем умножения показателя налоговой базы на среднюю сложившуюся налоговую ставку.

3. Расчет бюджетных расходов поселений

Расходы поселений на 2017 год и на плановый период 2018 и 2019 годов рассчитаны путем прямого подсчета затрат на обязательные платежи (оплата труда и начисление на нее в расчете на количество штатных единиц, состоящих на бюджетах поселений на начало 2017 года, налог на имущество, коммунальные услуги (уличное освещение, газ, вода), программная система «Парус», услуги связи, страхование автоответственности и муниципальных служащих, анализ воды). Прямой подсчет расходов на указанные цели применяется из-за того, что условно-нормативные затраты, просчитанные на количество жителей, не обеспечивают покрытие даже обязательных платежей поселения.

Учитывая, что в городских поселениях района сохранились полномочия по осуществлению расходов, на жилищно-коммунальное хозяйство этих поселений применены повышающие коэффициенты в целях обеспечения указанных поселений необходимыми средствами для нормального их функционирования.

Остальные расходы определены исходя из условно-нормативных затрат на количество жителей, с корректировкой в соответствии с наличием в поселениях определенных обязательных расходов, выходящих за рамки сумм, рассчитанных по нормативам на количество жителей поселения.

Таким образом, путем суммирования условно-нормативных расходов, а также расходов, дополнительных по отношению к условно-нормативным, и расходов, подсчитанных прямым путем, определяются общие расходы соответствующего поселения.

4. Распределение дотаций поселениям

Для обеспечения сбалансированности бюджетов поселений доходы планируются в расчете на обеспечение полного покрытия расходов.

Распределение дотаций на выравнивание уровня бюджетной обеспеченности поселений осуществляется путем вычета из общей суммы планируемых расходов поселений общей суммы его налоговых доходов (с учетом выделенной из республиканского бюджета общей суммы субвенции на выполнение полномочий по расчету и предоставлению дотаций поселениям, не допуская ее превышения).

Утверждено
Решением Собрания депутатов МР «Дербентский район»
от 28 декабря 2016 года № 4/3
М. Джелилов

Поправочные коэффициенты

для расчета объема дотации муниципальным образованиям поселений из районного фонда финансовой поддержки поселений на выравнивание уровня бюджетной обеспеченности из средств Республиканского фонда компенсации, выделяемых на выравнивание уровня бюджетной обеспеченности поселений и суммы причитающих дотаций

МО «село Аглаби»	– 1,23
МО «село Араблинское»	– 1,30
МО «село Белиджи»	– 0,70
МО «сельсовет Берикеевский»	– 1,03
МО «село Великент»	– 0,95
МО «село Геджух»	– 0,66
МО «село Деличобан»	– 1,11
МО «село Джалган»	– 3,59
МО «село Джемикент»	– 1,02
МО «сельсовет Зидьян-Казмалярский»	– 2,02
МО «село Кала»	– 1,33
МО «село Куллар»	– 1,21
МО «село Митаги»	– 3,70
МО «село Митаги-Казмаляр»	– 1,87
МО «село Мугарты»	– 1,65
МО «село Музаим»	– 1,33
МО «село Нюгди»	– 1,58
МО «село Падар»	– 1,24
МО «сельсовет Первомайский»	– 1,50
МО «сельсовет Рубасский»	– 0,85
МО «село Рукель»	– 1,02
МО «село Сабнова»	– 1,40
МО «село Салик»	– 1,74
МО «сельсовет Татлярский»	– 1,44
МО «село Уллу-Теркеме»	– 1,62
МО «сельсовет Хазарский»	– 0,61
МО «сельсовет Чинарский»	– 0,68
МО «поселок Белиджи»	– 0,67
МО «поселок Мамедкала»	– 0,63

СОБРАНИЕ ДЕПУТАТОВ МУНИЦИПАЛЬНОГО РАЙОНА «ДЕРБЕНТСКИЙ РАЙОН»

РЕШЕНИЕ

28 декабря 2016 г. № 4/8

О создании административной комиссии муниципального района «Дербентский район», утверждении положения и его состава

В соответствии с законами Республики Дагестан от 08.12.2006 г. №72 «О наделении органов местного самоуправления муниципальных районов и городских округов государственными полномочиями Республики Дагестан по созданию и организации деятельности административных комиссий», №73 от 08.12.2006 г. «Об административных комиссиях» в Республике Дагестан, Собрание депутатов муниципального района «Дербентский район» **решает:**

1. Утвердить порядок создания административной комиссии МР «Дербентский район» - приложение 1.

2. Создать административную комиссию в муниципальном районе «Дербентский район» в количестве 9 человек.

3. Утвердить регламент работы административной комиссии в муниципальном районе «Дербентский район» - приложение 2.

4. Утвердить состав административной комиссии в муниципальном районе «Дербентский район» - приложение 3.

5. Назначить председателем административной комиссии заместителя главы администрации С. Эмиргамзаева, заместителем председателя административной комиссии – Н. Нумагомедова и ответственным секретарем комиссии – Н. Кипкееву.

6. Настоящее Решение разместить на официальном сайте муниципального района «Дербентский район» и опубликовать в газете «Дербентские известия».

Глава администрации МР
«Дербентский район»
М. ДЖЕЛИЛОВ
Председатель Собрания депутатов
Дербентского района
М.СЕМЕДОВ

Приложение № 1
к Решению Собрания депутатов МР «Дербентский район» от 28 декабря 2016 г. № 4/8

Порядок создания административной комиссии муниципального района «Дербентский район»

1. Административная комиссия муниципального района (далее МР) «Дербентский район» создается на основании решения Собрания депутатов МР «Дербентский район», которое определяет ее численный и персональный состав, назначает председателя, заместителя председателя и ответственного секретаря административной комиссий, членов административной комиссии, ут-

верждает и регламент ее работы.

2. Численность административной комиссии составляет десять человек.

3. Административная комиссия нового состава должна быть сформирована не позднее 20 дней после даты истечения срока полномочий административной комиссии прежнего состава.

4. Со дня первого заседания административной комиссии нового состава полномочия административной комиссии предыдущего состава прекращаются.

5. Первое заседание административной комиссии проводится не позднее десяти дней со дня ее создания.

6. Срок полномочий административной комиссии начинается со дня первого заседания данной административной комиссии и составляет четыре года. По истечении указанного срока административная комиссия продолжает осуществлять свои полномочия до дня первого заседания административной комиссии нового состава.

7. Предложения по персональному составу административной комиссии вносятся главой МР «Дербентский район».

8. Одновременно с предложениями по персональному составу административной комиссии представляются документы, удостоверяющие личность, образование и место работы кандидата, сведения о наличии неснятой или непогашенной судимости, иные сведения, необходимые для решения вопроса о назначении лица членом административной комиссии.

9. Секретарь административной комиссии должен иметь высшее юридическое образование.

10. Главой МР «Дербентский район» определяются кандидатуры граждан Российской Федерации, давших согласие войти в состав административной комиссии и отвечающих требованиям части 4 статьи Закона Республики Дагестан от 8 декабря 2006 г. №73 «Об административных комиссиях Республики Дагестан» и представляется Собранием депутатов Дербентского района.

11. В состав комиссии в обязательном порядке включаются: один из заместителей главы администрации «Дербентский район»; руководители либо заместители руководителей структурных подразделений администрации муниципального образования, к функциям которых отнесены вопросы правового обеспечения, благоустройства и содержания территорий, жилищно-коммунального хозяйства, развития предпринимательства (потребительского рынка).

12. Персональный состав административной комиссии утверждается решением Собрания депутатов МР «Дербентский район».

13. Решение Собрания депутатов МР «Дербентский район» об утверждении состава административной комиссии подлежит размещению на официальном сайте МР «Дербентский район» в срок не позднее 5 дней со дня его подписания.

14. Срок полномочий члена административной комиссии начинается со дня его назначения и прекращается с момента начала работы административной комиссии нового состава, за исключением случаев, указанных в пункте 15 настоящего Порядка.

15. Полномочия члена административной комиссии прекращаются досрочно на основании Решения Собрания депутатов МР «Дербентский район» в случаях:

- подачи членом административной комиссии письменного заявления о прекращении своих полномочий; вступления в законную силу обвинительного приговора суда в отношении лица, являющегося членом административной комиссии;

- признания лица, являющегося членом административной комиссии, решением суда, вступившим в законную силу, недееспособным, ограниченно дееспособным, безвестно отсутствующим или умершим;

- систематического невыполнения обязанностей члена административной комиссии, выражающегося в систематическом (три раза подряд) уклонении без уважительных причин от работы в заседаниях комиссии;

- получения членом административной комиссии заболевания, которое согласно медицинскому заключению препятствует исполнению им своих полномочий;

- смерти члена административной комиссии;

- совершения лицом, являющимся членом административной комиссии, деяния, порочащего честь члена административной комиссии.

16. Не позднее чем в месячный срок со дня принятия решения о досрочном прекращении полномочий члена административной комиссии должен быть назначен новый член административной комиссии. Новый член административной комиссии может быть назначен на основании предложений, поступивших от главы МР «Дербентский район» при формировании данного состава административной комиссии. Новый член комиссии исполняет свои обязанности до окончания срока, на который создана комиссия.

Приложение № 2
к Решению Собрания депутатов МР «Дербентский район»
от 28 декабря 2016 г. № 4/8

Регламент

работы административной комиссии муниципального района «Дербентский район»

Настоящее Положение в соответствии с Конституцией Российской Федерации, Конституцией Республики Дагестан, Кодексом РД об административных правонарушениях и законами Республики Дагестан от 08.11.2006 г. № 73 «Об административных комиссиях в Республике Дагестан» определяет порядок создания и деятельности административной комиссии муниципального района «Дербентский район» (далее - административная комиссия).

1. Статус административной комиссии

1. Административная комиссия является постоянно действующим коллегиальным органом, создаваемым для рассмотрения дел об административных правонарушениях, предусмотренных Кодексом Республики Дагестан об административных правонарушениях.

2. Административная комиссия создается, а также члены административной комиссии назначаются и освобождаются решением Собрания депутатов муниципального района «Дербентский район».

3. Административная комиссия действует в границах муниципального района «Дербентский район».

4. Административная комиссия имеет печать, штамп и бланк со своим наименованием.

2. Полномочия административной комиссии

Административная комиссия рассматривает дела об административных правонарушениях, совершенных на территории МР «Дербентский район», в пределах полномочий, установленных Кодексом Республики Дагестан об административных правонарушениях.

3. Состав административной комиссии

1. Административная комиссия состоит из 9 (девяти) членов, в т.ч. председателя, заместителя председателя и секретаря комиссии.

2. Заместитель председателя и секретарь административной комиссии осуществляет свои полномочия на постоянной штатной основе, и ежемесячная оплата производится согласно штатному расписанию, утвержденному главой администрации района. Другие члены административной комиссии работают на общественных началах.

3.Членом административной комиссии может быть назначен гражданин Российской Федерации, проживающий на территории Республики Дагестан, достигший 21 года, имеющий, как правило, высшее образование, выразивший в письменной форме свое согласие на включение его в состав соответствующей административной комиссии. Секретарь административной комиссии должен иметь высшее юридическое образование.

4. Не может быть назначено членом административной комиссии лицо, признанное решением суда недееспособным или ограниченно дееспособным, имеющее неснятую или непогашенную в установленном Законом порядке судимость, содержащееся в учреждениях уголовно-исполнительной системы, следственных изоляторах или изоляторах временного содержания и иных местах содержания под стражей, имеющее заболевание, которое согласно медицинскому заключению препятствует исполнению им полномочий члена административной комиссии.

4. Срок полномочий административной комиссии

1. Административная комиссия создается на срок 4 года.

2. Срок полномочий административной комиссии начинается со дня первого заседания административной комиссии.

3. Административная комиссия продолжает осуществлять свои полномочия до дня первого заседания административной комиссии нового состава.

5. Прекращение полномочий члена административной комиссии

Полномочия члена административной комиссии прекращаются в случаях:

1) истечения срока полномочий административной комиссии;

2) подачи письменного заявления о сложении своих полномочий;

3) вступления в силу решения о наложении на члена административной комиссии административного наказания;

4) вступления в законную силу обвинительного приговора суда в отношении члена административной комиссии;

5) признания члена административной комиссии решением суда, вступившим в законную силу, ограниченно дееспособным, недееспособным, безвестно отсутствующим или объявления умершим;

6) неоднократного невыполнения обязанностей члена административной комиссии, выражающегося в уклонении без уважительных причин от работы в заседаниях административной комиссии;

7) наличие заболевания, которое согласно медицинскому заключению, препятствует исполнению членом административной комиссии своих полномочий;

8) совершения лицом, являющимся членом административной комиссии, деяния, порочащего честь и достоинство члена административной комиссии;

9) смерти члена административной комиссии;

10) в иных случаях, предусмотренных законодательством Российской Федерации.

6. Порядок деятельности административной комиссии

1. Дела об административных правонарушениях рассматриваются административной комиссией на ее заседаниях в порядке и сроки, установленные Кодексом Республики Дагестан об административных правонарушениях.

2. Порядок созыва заседаний административной комиссии определяется регламентом работы административной комиссии. Заседания административной комиссии проводятся с периодичностью, обеспечивающей соблюдение сроков рассмотрения дел об административных правонарушениях.

3. Заседание административной комиссии является правомочным, если в нем принимает участие не менее двух третей от установленного числа членов административной комиссии.

4. Постановление, представление, определение по делу об административном правонарушении принимаются простым большинством голосов членов административной комиссии, присутствующих на заседании.

7. Полномочия членов административной комиссии

1. Члены административной комиссии обладают равными правами при рассмотрении дела об административном правонарушении.

2. Члены административной комиссии уполномочены:

1) участвовать в подготовке заседаний административной комиссии;

2) предварительно, до заседания административной комиссии, знакомиться с материалами дел об административных правонарушениях, внесенных на ее рассмотрение;

3) вносить председателю административной комиссии предложения об отложении рассмотрения дела в случаях необходимости в дополнительном выяснении обстоятельств дела;

4) участвовать в заседании административной комиссии;

5) задавать вопросы лицам, участвующим в производстве по делу об административном правонарушении; участвовать в обсуждении принимаемых административной комиссией по рассматриваемым делам постановлений, определений и представлений;

6) участвовать в голосовании при принятии административной комиссией постановлений, определений и представлений по рассматриваемым делам;

7) осуществляет иные полномочия, предусмотренные законодательством.

8) председатель административной комиссии пользуется полномочиями члена административной комиссии, а также:

1) осуществляет руководство деятельностью административной комиссии;

2) председательствует на заседаниях административной комиссии и организует ее работу;

3) планирует работу административной комиссии;

4) утверждает повестку дня заседания административной комиссии;

5) назначает заседания административной комиссии;

6) подписывает постановления, определения и представления, принятые на заседаниях административной комиссии;

7) представляет интересы административной комиссии в отношениях с органами государственной власти, органами местного самоуправления, должностными лицами и гражданами;

8) несет персональную ответственность за деятельность административной комиссии.

8. Заместитель председателя административной комиссии пользуется полномочиями члена административной комиссии, а также:

1) выполняет поручения председателя административной комиссии;

2) исполняет обязанности председателя административной комиссии в его отсутствие или при невозможности выполнения им своих обязанностей.

9. Секретарь административной комиссии пользуется полномочиями члена административной комиссии, также:

1) осуществляет подготовку дел об административных правонарушениях к рассмотрению на заседании административной комиссии;

2) выполняет поручения председателя административной комиссии, его заместителя;

3) осуществляет техническое обслуживание работы административной комиссии;

4) ведет делопроизводство административной комиссии;

5) оповещает членов административной комиссии лиц, участвующих в производстве по делу об административном правонарушении, о времени и месте рассмотрения дела;

6) осуществляет подготовку и оформление в соответствии с требованиями, установленными Кодексом Российской Федерации об административных правонарушениях, проектов постановлений, определений и представлений, выносимых административной комиссией по рассматриваемым делам об административных правонарушениях;

7) обеспечивает вручение либо рассылку копий постановлений;

8) осуществляет контроль за исполнением лицами, участвующими в производстве по делу, иными физическими и юридическими лицами вынесенных административной комиссией постановлений, определений и представлений.

8. Профилактика административных правонарушений

В целях предупреждения административных правонарушений административные комиссии координируют свою деятельность с правоохранительными органами и общественными объединениями.

Приложение № 3
к Решению Собрания депутатов МР «Дербентский район»
от 28 декабря 2016 г. № 4/8

Состав

административной комиссии МР «Дербентский район»

Эмиргамзаев С.Г. - заместитель главы администрации МР «Дербентский район», председатель комиссии;

Нурмагомедов Н.А. - заместитель председателя административной комиссии;

Кипкеева Н.А. - секретарь административной комиссии.

Члены комиссии:

Рустамов Ф.И. - заместитель начальника полиции по охране общественного порядка отдела ОМВД России по Дербентскому району;

Оруджев И.Г. - начальник отдела ГО и ЧС администрации Дербентского района;

Шихалиев Р.Б. - и.о начальника юридического отдела администрации Дербентского района;

Ахмедов Ф.Н. - главный специалист отдела строительства, архитектуры и ЖКХ администрации Дербентского района;

Байрамов М.З. - начальник МКУ «Управление земельных и имущественных отношений» администрации Дербентского района;

Абдулкеримов Ф.З. - начальник отдела экономики администрации Дербентского района.

АДМИНИСТРАЦИЯ МУНИЦИПАЛЬНОГО РАЙОНА «ДЕРБЕНТСКИЙ РАЙОН»

ПОСТАНОВЛЕНИЕ

11 января 2017 г. № 02

Об утверждении Положения об организации предоставления услуги по присмотру и уходу за детьми в группах продленного дня в муниципальных общеобразовательных учреждениях Дербентского района

В целях создания условий для осуществления присмотра и ухода за детьми в группах продленного дня общеобразовательных организаций Дербентского района, в соответствии с частью 7 статьи 66 Федерального закона от 29 декабря 2012г. №273-ФЗ «Об образовании в Российской Федерации», постановляю:

1 .Утвердить Положение об организации предоставления услуги по присмотру и уходу за детьми в группах продленного дня в муниципальных общеобразовательных учреждениях Дербентского района (приложение №1).

2.Утвердить перечень услуг по присмотру и уходу за детьми (приложение №1 к положению).

3.Утвердить модель договора между родителями (законными представителями) несовершеннолетних обучающихся и общеобразовательной организацией (приложение № 2).

4.Утвердить методику расчета стоимости услуги по присмотру и уходу за детьми (приложение №3).

5.Утвердить перечень льготных категорий родителей (законных представителей) несовершеннолетних обучающихся (приложение №4).

6.Контроль над исполнением Постановления возложить на заместителя главы администрации Ф.Шихиева

Глава МР «Дербентский район»
М.ДЖЕЛИЛОВ

Приложение №1
к Постановлению администрации Дербентского района № 02 от 11 января 2017 г.

Положение

об организации предоставления услуги по присмотру и уходу за детьми в группах продленного дня в муниципальных образовательных организациях Дербентского района

1. Общие положения

1.1. Настоящее Положение об организации предоставления услуги по присмотру и уходу за детьми в группах продленного дня в муниципальных общеобразовательных учреждениях Дербентского района (далее - Положение) разработано в соответствии с положениями Федерального закона от 29.12.2012 № 273-ФЗ «Об образовании в Российской Федерации», Постановлением Правительства Российской Федерации от 15.08.2013 № 706 «Об утверждении Правил оказания платных образовательных услуг», Постановлением главного государственного санитарного врача Российской Федерации от 29.12.2010 № 189 «Об утверждении СанПиН 2.4.2.2821-10 «Санитарно-эпидемиологические требования к условиям и организации обучения в общеобразовательных учреждениях» (далее - СанПиН), с учетом письма Министерства образования и науки Российской Федерации от 24.09.2014 № 08-1346 «О направлении методических рекомендаций по нормативно-правовому регулированию предоставления услуги по присмотру и уходу за детьми в группах продленного дня».

1.2. В муниципальных общеобразовательных учреждениях Дербентского района (далее – общеобразовательное учреждение) могут быть созданы условия для осуществления присмотра и ухода за детьми в группах продленного дня (далее – ГПД).

1.3. Содержание услуги по присмотру и уходу за детьми в ГПД определено СанПиН (приложение №1).

1.4. Конкретные обязательства общеобразовательного учреждения по осуществлению присмотра и ухода за детьми в ГПД предусматриваются в договоре между родителями (законными представителями) несовершеннолетних обучающихся и общеобразовательным учреждением (приложение №2).

2. Организация деятельности ГПД

2.1. С целью определения количественного состава ГПД, проведения расчётов по материальному, финансовому и кадровому обеспечению работы ГПД общеобразовательным учреждением осуществляется мониторинг востребованности услуги по присмотру и уходу за детьми в ГПД среди родителей (законных представителей) обучающихся.

2.2. Решение об открытии ГПД принимается общеобразовательным учреждением при наличии востребованности услуги по присмотру и уходу за детьми в ГПД среди родителей (законных представителей) обучающихся и наличии необходимых материальных, санитарно-гигиенических условий.

2.3. Набор в ГПД осуществляется на основании заявлений родителей (законных представителей) обучающихся.

2.4. Нормативная наполняемость ГПД составляет 20 человек.

2.5. Группы могут быть укомплектованы из обучающихся одного класса либо параллельных классов.

2.6. Назначение и освобождение лиц, ответственных за работу ГПД, а также определение помещений осуществляется директором общеобразовательного учреждения путем издания соответствующего приказа.

2.7. Предельно допустимая недельная педагогическая нагрузка педагогического работника ГПД - 30 часов.

2.8. Требования к квалификации педагога, ответственного за работу ГПД (далее – педагог), определяются должностными инструкциями в соответствии с квалификационными характеристиками должностей работников образования.

2.9. Режим работы ГПД для обучающихся в первой смене с 12.30 – 13.00 до 17.30 – 18.00 часов, во второй смене – с 8.00 – 8.30 до 13.00 – 13.30 часов.

2.10. Педагог разрабатывает план работы ГПД (годовой, на месяц) с учётом расписания учебных и внеурочных занятий в общеобразовательном учреждении.

2.11. Допускается посещение обучающимися в ГПД занятий в образовательных организациях дополнительного образования и других организациях при наличии письменного заявления родителей (законных представителей), содержащего в обязательном порядке полное наименование и адрес образовательной организации, а также время отсутствия обучающегося в ГПД.

2.12. Обеспечение соблюдения обучающимися режима дня включает:

- организацию прогулок, спортивного часа (подвижных игр) и отдыха обучающихся;

- организацию дневного сна (не менее 1 часа) для первоклассников и для ослабленных детей;

- организацию самоподготовки (приготовление домашних заданий под присмотром педагога);

- организацию занятий по интересам (в игровой, библиотеке) и др.

2.13. Режим дня обучающихся определяется в зависимости от возраста, объёма домашних заданий, смены обучения. Приготовление домашних заданий под присмотром педагога начинается не ранее чем через 1,5-2 часа после окончания уроков и прогулки.

2.14. Обучающиеся ГПД обеспечиваются двухразовым питанием: завтрак или полдник (в зависимости от смены обучения), обед.

2.15. Во время работы ГПД обеспечивается безопасность жизнедеятельности обучающихся согласно правилам, установленным общеобразовательным учреждением, с обязательным ознакомлением с ними работников общеобразовательного учреждения, занятых в ГПД.

2.16. Общее руководство и контроль работы ГПД, а также контроль за качеством предоставления услуги по присмотру и уходу за детьми в ГПД осуществляет один из заместителей директора общеобразовательного учреждения в соответствии с его должностной инструкцией.

2.17. Функционирование ГПД осуществляется в течение учебного года.

2.18. Права и обязанности работников общеобразовательного учреждения, занятых в ГПД, и обучающихся определяются Уставом и правилами внутреннего распорядка общеобразовательного учреждения, правилами поведения обучающихся в общеобразовательном учреждении и утвержденным Положением о ГПД.

2.19. Организованный выход обучающихся за пределы территории общеобразовательного учреждения допускается при наличии приказа директора общеобразовательного учреждения о назначении ответственного за сохранность жизни и здоровья обучающихся.

3. Плата за предоставление услуги по присмотру и уходу за детьми в ГПД.

3.1. За осуществление присмотра и ухода за детьми в ГПД с родителей (законных представителей) несовершеннолетних обучающихся взимается плата, размер которой устанавливается администрацией Дербентского района в соответствии с методикой расчета стоимости услуги по присмотру и уходу за детьми в ГПД (приложение №3).

3.2. Льготы по оплате за присмотр и уход за детьми в ГПД предусмотрены (приложение №4).

3.3. Родители (законные представители) обязаны ежемесячно вносить плату, взимаемую с родителей (законных представителей) несовершеннолетних обучающихся за осуществление присмотра и ухода за детьми в ГПД, на лицевой счет общеобразовательного учреждения, открытый в Управлении финансов администрации Дербентского района, в порядке и сроки, предусмотренные договором, заключенным между родителями (законными представителями) и общеобразовательным учреждением, но не позднее 10 числа текущего месяца, за который вносится плата.

4.В целях недопущения в образовательных организациях незаконных сборов денежных средств и обеспечения полноты реализации Федерального закона:

4.1.Организовать мониторинг востребованности услуг по присмотру и уходу за детьми ГПД, их стоимости, а также удовлетворенности родителей (законных представителей) несовершеннолетних обучающихся качеством данных услуг.

4.2.Организовать регулярную разъяснительную работу с педагогическим сообществом и родительской общественностью по вопросам осуществления присмотра и ухода за детьми в ГПД.

4.3.Обеспечить освещение в СМИ порядка применения норм Федерального закона «Об образовании в Российской Федерации» в части создания условий для осуществления присмотра и ухода за детьми в ГПД.

Приложение №1к Положению

ПЕРЕЧЕНЬ

услуг по присмотру и уходу за детьми в ГПД

1. Присмотр и уход за детьми – комплекс мер по организации питания и хозяйственно-бытового обслуживания детей, обеспечению соблюдения им личной гигиены и режима дня (далее – комплекс мер).

2. Комплекс мер включает в себя следующий перечень услуг:

2.1. по присмотру и уходу за детьми в группе продленного дня:

- присмотр за ребенком в период нахождения его в образовательной организации;

- организация и предоставление питания: горячий обед и полдник.

2.2. Хозяйственно-бытовое обслуживание детей включает соблюдение требований к санитарному содержанию помещения группы продленного дня (очищение ковров и ковровых покрытий в ежедневном режиме, ежедневная влажная уборка, дезинфекция и пр.).

2.3. Обеспечение соблюдения детьми личной гигиены и режима дня включает:

- организацию прогулок, спортивного часа (подвижных игр) и отдыха детей;

- организацию дневного сна (не менее 1 часа) для первоклассников и для ослабленных детей;

- организацию самоподготовки (приготовление домашних заданий);

- посещение объединений дополнительного образования, спортивных и досуговых мероприятий и др.;

- организацию занятий по интересам (в игровой, библиотеке) и др.

Приложение №2
к постановлению администрации Дербентского района № 02от 11 января 2017 г.

Модель

договора между родителями (законными представителями) несовершеннолетних обучающихся и общеобразовательной организацией

« ____ » _____ 20__ г.

_____,

именуемое в дальнейшем исполнитель, в лице директора _____, действующей на основании Устава, с одной стороны, и _____ именуемый в дальнейшем родитель, с другой стороны, заключили настоящий договор о нижеследующем.

1. ПРЕДМЕТ ДОГОВОРА

1.1. Исполнитель обязуется зачислить учащегося _____ класса_____ _____года рождения, именуемого в дальнейшем ученик, в груп-

пу продленного дня школы и обеспечить реализацию взятых на себя обязательств (смотри пункт «Обязанности сторон»), а родитель обязуется выполнять условия пребывания ребенка в группе продленного дня (смотри пункт «Обязанности родителей»).

1.2. Плата, взимаемая с родителей (законных представителей) за присмотр и уход за детьми в группах продленного дня, составляет _____в день на одного ребенка.

1.3. Исполнитель и родитель совместно несут ответственность за результаты своей деятельности в пределах обязанностей, определенных настоящим Договором.

2. ОБЯЗАННОСТИ СТОРОН

2.1. Обязанности исполнителя

Исполнитель обязан:

2.1.1. Зачислить ребенка в группу продленного дня (в дальнейшем - ГПД).

2.1.2. Ознакомить родителя с режимом работы ГПД и нормативными правовыми актами об установлении платы за присмотр и уход в ГПД.

2.1.3. Оказать помощь семье в привитии навыков самостоятельности в обучении, воспитании и развитии творческих способностей ребенка.

2.1.4. Обеспечить охрану жизни и здоровья ребенка во время его пребывания в группе продленного дня, уважать честь и достоинство ребенка.

2.1.5. Информировать родителя о режиме дня ГПД, об оплате за питание (при наличии), о необходимых санитарно-гигиенических предметах, об отмене работы ГПД по тем или иным причинам.

2.1.6. Обеспечивать соответствие санитарным нормам условия пребывания ребенка в ГПД.

2.1.7. Предоставить родителю интересующую его информацию о работе ГПД.

2.1.8. Информировать родителя о возможных проблемах, связанных с пребыванием его ребенка в ГПД, решение которых зависит от родителя или от обеих сторон договора.

2.1.11. Предоставить ученику, посещаемому ГПД, возможность участвовать в блоке дополнительного образования на специально оговариваемых условиях.

2.1.12. На основании письменного заявления родителя сохранять за ребенком место в случае его отсутствия по уважительной причине.

Приложение №3
к Постановлению администрации Дербентского района №02 от 11 января 2017 г.

Методика

расчета стоимости услуги по присмотру и уходу за детьми в группах продленного дня

1. Размер платы, взимаемой с родителей (законных представителей) за осуществление присмотра и ухода за детьми в группах продленного дня (далее – ГПД), на 1 обучающегося в месяц определяется по формуле:

РП = ОТ / НГ + СП + ГП, где

РП – размер платы, взимаемой с родителей (законных представителей) за осуществление присмотра и ухода за детьми в ГПД;

ОТ – оплата труда педагога, ответственного за работу ГПД, с учетом выплат по оплате труда;

НГ – нормативная наполняемость ГПД;

СП – стоимость питания на 1 обучающегося в месяц;

ГП – стоимость личных гигиенических предметов на 1 обучающегося в месяц.

2. Размер оплаты труда педагога, ответственного за работу ГПД, определяется в соответствии с положением об оплате труда руководителей и работников муниципальных (бюджетных, автономных) общеобразовательных учреждений Дербентского района.

3. Стоимость питания на 1 обучающегося в месяц определяется с учетом санитарно-эпидемиологических требований к организации питания обучающихся в общеобразовательных учреждениях, учреждениях начального и среднего профессионального образования, утвержденных постановлением Главного государственного санитарного врача Российской Федерации от 23.07.2008 № 45 «Об утверждении СанПиН 2.4.5.24.09-08», санитарно-эпидемиологических требований к условиям и организации обучения в общеобразовательных учреждениях, утвержденных постановлением Главного государственного санитарного врача Российской Федерации от 29.12.2010 № 189 «Об утверждении СанПиН 2.4.2.2821-10 «Санитарно-эпидемиологические требования к условиям и организации обучения в общеобразовательных учреждениях», из расчета обеспечения обучающихся двухразовым питанием: завтрак или полдник (в зависимости от смены обучения), обед.

4. Стоимость личных гигиенических предметов на 1 обучающегося в месяц определяется с учетом следующей нормы расхода материалов хозяйственно-бытового назначения для обеспечения присмотра и ухода за детьми в ГПД (на 1 обучающегося в месяц): мыло туалетное «Детское» - 22,5 г, бумага туалетная – 0,5 шт., полотенца бумажные (в рулонах) – 0,5 шт.

Приложение №4
к Постановлению администрации Дербентского района №02 от 11 января 2017 г.

Перечень

льготных категорий родителей (законных представителей) несовершеннолетних обучающихся

1. Размер платы не взимается и осуществляется за счет средств местного бюджета следующим категориям родителей (законных представителей) несовершеннолетних обучающихся:

- из многодетных семей;
- социально незащищенных семей;
- семей, пострадавших от стихийных бедствий;
- беженцев или вынужденных переселенцев;
- детей-инвалидов,
- детей-сирот и детей, оставшихся без попечения родителей,
- детей с туберкулезной интоксикацией.

АДМИНИСТРАЦИЯ ДЕРБЕНТСКОГО РАЙОНА

29 декабря 2016 г. № 436

ПОСТАНОВЛЕНИЕ

об изменении вида разрешенного использования земельных участков с кадастровыми номерами 05:07:000073:3610 и 05:07:000073:3611

Рассмотрев заявление Магомедова Адама Ашуралиевича «Об изменении вида разрешенного использования земельных участков» с кадастровыми номерами 05:07:000073:3610 и 05:07:000073:3611, заключение о результатах публичного слушания от 20.12.2016 г. и рекомендации комиссии о проведении публичных слушаний по вопросу предоставления разрешения на условно разрешенный вид использования земельного участка, руководствуясь пп.3 п.1 ст.4 Федерального закона «О введении в действие Градостроительного кодекса РФ» от 29.12.2004 г. № 191-ФЗ и п. 3-10 ст.39 Градостроительного кодекса РФ, постановляю:

1. Изменить вид разрешенного использования земельного участка с кадастровым номером 05:07:000073:3610, площадью 1000 кв.м., принадлежащего Магомедову Адаму Ашуралиевичу согласно выписке из ЕГРП на недвижимое имущество и сделок с ним от 09.09.2016г., номер регистрации 05-05/008-05/107/010/2016-3647/2, и земельного участка с кадастровым номером 05:07:000073:3611, площадью 1000 кв.м., принадлежащего Магомедову Адаму Ашуралиевичу согласно выписке из ЕГРП на недвижимое имущество и сделок с ним от 09.09.2016г., номер регистрации 05-05/008-05/107/010/2016-3646/2, расположенных на территории сельского поселения «село Джалган» Дербентского района, с вида разрешенного использования «для строительства ресторанного комплекса» на вид разрешенного использования «для размещения объектов придорожного сервиса (код: 4.9.1)».

2. К строительству объекта приступить после получения в установленном порядке разрешения на строительство в соответствии со ст. 51 Градостроительного кодекса РФ.

3. Магомедову А.А. обеспечить за свой счет выполнение в отношении земельного участка кадастровых работ по внесению изменений в ГКН и осуществить государственный кадастровый учет изменений в порядке, установленном ФЗ от 24.07.2007 г. №221-ФЗ «О государственном кадастре недвижимости», а также произвести внесение изменений в ЕГРП на недвижимое имущество и сделок с ним в соответствии с ФЗ от 21.07.1997г. №122-ФЗ «О государственной регистрации прав на недвижимое имущество и сделок с ним».

4. Опубликовать настоящее Постановление в средствах массовой информации и разместить на официальном сайте МР «Дербентский район» в сети Интернет.

Глава МР «Дербентский район» М.ДЖЕЛИЛОВ

РОССИЙСКАЯ ФЕДЕРАЦИЯ

Федеральный закон

О присяжных заседателях федеральных судов общей юрисдикции в российской федерации

Принят
Государственной Думой 31 июля 2004 года
Одобрен Советом Федерации 8 августа 2004 года

Статья 5. Порядок и сроки составления списков кандидатов в присяжные заседатели

9. Общий и запасной списки кандидатов в присяжные заседатели публикуются в средствах массовой информации соответствующего муниципального образования и содержат только фамилии, имена и отчества кандидатов в присяжные заседатели.

ОБЩИЙ СПИСОК
кандидатов в присяжные заседатели для обеспечения деятельности Верховного суда Республики Дагестан по МО «Дербентский район»

№ п/п	Фамилия	Имя	Отчество	Пол	Дата рождения	Адрес постоянного места жительства					
						индекс	населенный пункт	административная единица	дом	корпус	квартира
1	2	3	4	5	6	7	8	9	10	11	12
1	Агабекова	Анжелика	Зухрабовна	ж							
2	Асланов	Магомедзагир	Асланович	м							
3	Ашуров	Агажан	Алхасович	м							
4	Аммаханов	Эркин	Малигаждарович	м							
5	Бабаев	Бабаси	Гасанович	м							
6	Бекахмедов	Маллахмед	Гаджиевич	м							
7	Гаджимагомедов	Багбала	Алимирзоевич	м							
8	Джалалова	Кумсият	Джамиевна	ж							
9	Казимов	Фазил	Сабирович	м							
10	Курбанов	Мурсал	Алиярович	м							
11	Казалиева	Барият	Исламовна	ж							
12	Магомедов	Нурутдин	Абилович	м							
13	Магомедов	Мусабек	Джамалханович	м							
14	Меликов	Низами	Манафович	м							
15	Мирзабеков	Шейд	Мелиевич	м							
16	Минатуллаева	Дуньяназ	Мирзалиевна	ж							
17	Мирзаев	Сефтер	Гюлахмедович	м							
18	Мурадов	Эльмар	Гаджимурадович	м							
19	Магарамов	Вячеслав	Ровханович	м							
20	Рабаданова	Милвари	Пашаевна	ж							
21	Расулов	Гисмет	Абдулмеджидович	м							
22	Рамазанова	Гызылгюль	Рамазановна	ж							
23	Телибов	Агаэмин	Зафарович	м							
24	Шабанова	Альбина	Абдулмеджидовна	ж							
25	Шихгайдаров	Шихгайдар	Даштемирович	м							

Стена «Даг-бары» станет главным объектом нового пешего турмаршрута

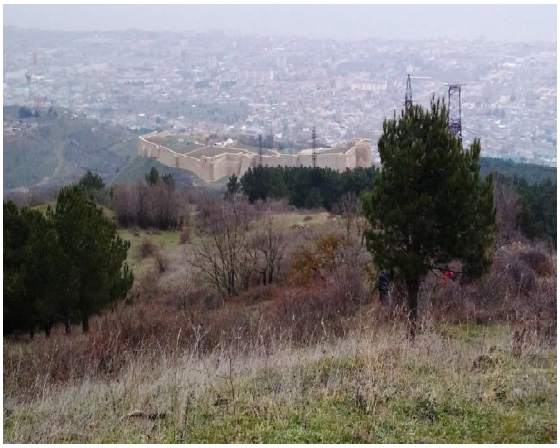

Великая стена «Даг-бары», которая проходит в 150 метрах от цитадели Нарын-кала, войдет в новый пешеходный трекинговый маршрут. Его начали разрабатывать в министерстве по туризму и народным художественным промыслам Дагестана.

Сотрудники министерства, а также подведомственного учреждения ТЦ «Дербент – 2000» стали первопроходцами в разработке нового пешего турмаршрута. Общая его протяженность составляет около 11 км, для осмотра ключевых точек маршрута специалистам потребовалось 5 часов. Именно столько времени прохождение маршрута может занять у туристов разного возраста.

Пешеходный маршрут по Джалганскому склону на территории Дербента и Дербентского района начинается на центральной смотровой площадке цитадели Нарын-кала, по ходу движения туристы пройдут сосновый бор, «Башню семи легенд», народный мост, несколько природных смотровых площадок.

«Этот пеший маршрут интересен тем, что Петр I во времена своего персидского похода прошел

именно по Великой Кавказской стене “Даг-бары”. Сейчас от нее остались фрагменты, но даже они могут быть интересны не только ученым, но и туристам. По маршруту есть много интересных объектов, к примеру, Петровская роща, пещера “Урус Булаг”, Шестой сторожевой форт, который очень хорошо сохранился. Также туристы увидят поляну чайных роз, долину чабреца и не только», – рассказал директор туристского центра «Дербент – 2000» Полад Наметулаев.

Пешеходный трекинговый маршрут министерство по туризму и народным художественным промыслам разрабатывает в соответствии с поручением главы Дагестана Рамазана Абдулатипова. Ключевые объекты по всей протяженности турмаршрута необходимо оборудовать скамейками и беседками, в отдельных местах расширить пешеходные дорожки, установить указатели, обеспечить безопасность передвижения туристов. Для полноценной реализации проекта будет разработан план межведомственного взаимодействия, потому как турмаршрут требует объединения ресурсов ряда министерств республики, города Дербента и Дербентского района.

РИА «Дагестан»

УЛИЦА ТРЕБУЕТ ДИСЦИПЛИНЫ

ДТП С ШЕСТЬЮ ЖЕРТВАМИ

На 943 км ФАД «Кавказ», вблизи сел. Нижний Джалган Дербентского района произошло дорожно-транспортное происшествие, в котором есть человеческие жертвы. В результате аварии пять человек погибли на месте, еще один скончался в больнице. В числе жертв ДТП – двое детей в возрасте трех и пяти лет.

10 января 2017 года, примерно в 06 часов 30 минут, водитель, проживающий в с. Захит Хивского района, управляя автомашиной «ВАЗ-21124» за госномерами М448 МУ 05 РУС, следуя по ФАД «Кавказ», со стороны Дербента в направлении города Баку, близи с. Н.Джалган Дербентского района выехав на полосу встречного движения, допустил столкновение с автомашиной «ВАЗ-211440» за госномерами Т510 НС 64 РУС, следовавшей по своей полосе со стороны города Баку в сторону Дербента с четырьмя пассажирами. С вышеуказанными автомашинами столкнулась автомашина «ВАЗ-21104» за госномерами В 236 МО РУС, в результате чего произошло ДТП с человеческими жертвами.

Будьте осторожны на дорогах, не торопитесь навстречу смерти!

Фейрудин АСКЕРОВ, начальник ОГИБДД ОМВД РФ по Дербентскому району, капитан полиции

Коллектив редакции районной газеты «Дербентские известия» выражает глубокие соболезнования главному редактору газеты «Дербентские новости» Наиде Алисардаровне Касимовой в связи с кончиной горячо любимой

матери

и разделяет горечь невосполнимой утраты.

Утерянный диплом

№ 0220972, выданный Дербентским сельскохозяйственным техникумом в 2011 году на имя Малдаевой Альбины Магомедовны, **считать недействительным**

Хорошего человека не забывают

Тахмираз ИМАМОВ

В народе говорят, что хорошего человека Всевышний рано забирает к себе. Дело, конечно, не в суеверии, но судьбы отдельных людей, чьи жизни по тем или другим причинам обрываются раньше срока, являются подтверждением народной молвы. Один из них - Шихсеид Сурхаев, который прожил короткую, но содержательную жизнь. В эти дни ему исполнилось бы 70 лет...

Он покинул бренный мир в расцвете творческих и человеческих сил. Умершие молодыми никогда не стареют. Это не утешение для родных и близких, это просто закон жизни.

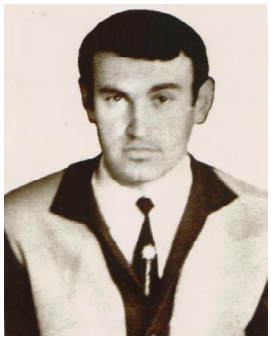

Единственный сын своих родителей Шихсеид Сурхаев рано ушёл из жизни - ему было отпущено всего 46 лет. В среднем, это половина человеческой жизни. Он оставил после себя восьмерых детей, благие дела и добрую память. Поэтому его не забывают родственники, друзья, коллеги. Вот что говорит один из них - Магомед Загирбеков: «Прав был классик русской литературы Антон Павлович Чехов, когда писал: «В человеке должно быть всё прекрасно: и лицо, и одежда, и душа, и мысли». Этим вещим словам полностью соответствовал образ моего коллеги. У Шихсеида была замечательная черта: он никогда никому не завидовал. Он искренне радовался успехам своих учеников. Его уважали и любили. Очень трудно говорить о коллеге в прошедшем времени, но такова жизнь наша».

Шихсеид Сурхаев родился после Великой Отечественной войны - 16 декабря 1946 года в селении Джемикент Дербентского района. Его отец - Сурхай Сурхаев - был призван на воинскую службу в 1941 году. Участник Сталинградской битвы, о которой в последние годы пишется очень много. Награждён орденами Красной звезды и Отечественной войны 1 и 2 степени. После войны работал бухгалтером в своём родном селении. Мать - Айханум Кадырова - простая труженица, работала в местном колхозе.

Вот у таких сельских родителей родился и вырос добропорядочный сын, который всю свою сознательную жизнь (24 года) отдал служению школе, образованию.

Базовое образование Ш. Сурхаев получил в своём селе. Наряду с другими учителями, родной язык ему преподавал поэт Шарафетдин Гаджиев, уроженец и житель Джемикента, в советское время получивший высшее образование в Азербайджанской Советской Социалистической республике. Кстати, книга стихов нашего земляка была издана недавно. Среднюю школу Шихсеид закончил в соседнем Берикее. В те времена на территории Дербентского района были всего две средние школы-интерната: в северной зоне - в Берикее, в южной зоне в - селении Мугарты. В Берикее ему преподавал Назир Яхьяевич Назиров, который впоследствии долгое время являлся начальником управления образования Дербентского района, заслуженный учитель Республики Дагестан. Кстати, сейчас его имя носит Берикейская спортшкола.

В 1963 году за знаниями поехал в Махачкалу. Год учился на подкурсах Дагестанского государственного университета, одновременно работая в одной из столичных типографий, чтобы не обременять родителей лишними материальными заботами.

После окончания филологического факультета ДГУ с 1969 по 1973 год работал учителем русского языка и литературы Джемикентской восьмилетней школы. Затем его выдвигают на должность заведующего учебной частью школы. С 1986 по 1989 год работал директором. По отзывам ныне здравствующих коллег и односельчан, Шихсеид Сурхаев с большой ответственностью относился к своей работе, был чутким и внимательным по отношению к преподавателям, умел находить подход к ученикам. Был исключительно добрым и скромным. За годы учительской и директорской деятельности воспитал целую плеяду выпускников. Сегодня они работают на самых разных должностях. Среди них есть судья Дербентского районного суда, депутат Народного Собрания РД, руководители разных учреждений. Многие его выпускники и сейчас преподают в современной Джемикентской средней школе. Это Алимурад Алимурадов, Рашид Меджидов, Умугулусум Сурхаева, Исабала Абасов, Майжаган Мусаева, Алджанбек Абасов и другие.

Вспоминает Аскерпаша Абасов:

- Разным я видел в жизни Шихсеида Сурхаева, но всегда скромным, простым, доступным, интеллигентным. Это были его главные человеческие качества.

Мне посчастливилось долгое время работать и общаться с ним, когда он был учителем, завучем, директором. Всегда останется у нас в памяти его тёплое отношение к друзьям, коллегам, односельчанам. Этот человек всегда был готов поддержать и помочь.

По стопам отца пошли дочери Сусанханум (окончила ДГПУ), Улдуз (ДГПУ), Сахибе (Избербашское педучилище, отделение ИЗО), работают в двух школах Джемикента. Севда Сурхаева - домохозяйка. Три сына с высшим образованием (Абдусалам, Араз, Равил) заняты бизнесом в Калуге в фирме «Монолит +», генеральным директором которого является Абдусалам Сурхаев. У них есть намерения внести инвестиции в благоустройство своего родного села Джемикент.

Таких детей оставил после себя единственный сын своих родителей Шихсеид Сурхаев, проживший короткую, но яркую, как комета, жизнь.

Газета зарегистрирована Северо-Кавказским территориальным управлением министерства Российской Федерации по делам печати, телерадиовещания и средств массовой информации г. Ростов.
№ ПИ №10-4795
от 24 июля 2002 г.

Авторы материалов несут ответственность за точность приведенных фактов. За содержание рекламы и объявлений редакция ответственности не несет. Точка зрения редакции не обязательно совпадает с мнением авторов.

Адрес редакции: 368600, г. Дербент, ул. С.Курбанова, 35. Адрес издателя: 368600, г. Дербент, ул. Гагарина, 23. Подписной индекс газеты 51339. Тел./факс. гл. редактора - 4-70-16, ответсекретаря и корреспондентов 4-83-91.
e-mail: derbentskieizwestya@rambler.ru

Газета выходит с 1918 г.
Реклама публикуется по договорным ценам. Газета сверстана и отпечатана в ООО «Типография-М» по адресу: 368600, г. Дербент, ул. С.Курбанова, 25. По вопросам качества печати обращаться в ООО «Типография-М»

Главный редактор Т.Г. МУСАИДОВА
Газета выходит 104 раза в год по вторникам и пятницам.
Подписано в печать в 14 часов. Фактическое время - 14 часов.
Цена в розницу - свободная
Тираж 1552
Заказ №